滿洲報

(第三種郵便物認可大正十一年七月廿四日) 發行人 王子山 編輯人 金念曾 印刷人 金蓋章

(本報價目)每月一圓三角 六個月七圓二角 全年十三圓八角 報費先惠 郵票不收(外國除日本滿加郵稅)(廣告刊費)一行十二字起碼一日每行一圓 特別地位加倍 長期者另議 以上俱以現大洋爲本位 但朝鮮臺灣日本及其他國即以日本金幣爲本位

發行所 中日合辦 滿洲報社 大連市山縣通一四二番地 電話 編輯部(長)七五一三番 經理部 四〇三四番 社長室(長)二八二四番 振替貯金口座(大連)三七三番

THE MAN CHOU PAO 142 Yamagatadori Dairen Manchuria China

昭和七年四月十三日

華方未接回訓請緩期
和會已陷於停頓
一說緩至十二日一說無期
羅未覆郭因汪精衛無覆電

十一日正午郭泰祺通告重光公使謂未接到回訓請將十一日會議延期等語因之會議遂緩至十二日矣(十二日東京專電)

停戰會議原定十一日午後三時開 旋經華方以未接到回訓理由請求緩期 以致會議無期緩期下屆開會日期現尚未定(十二日上海專電)

華方忽然請將十一日會議緩期者原係關於日軍撤兵時期對於豫備會議之修正第一案可否承認一節經郭泰祺向外交部請示後外長羅文幹又轉向洛陽汪精衛請示茲以未接覆電羅文幹乃未得向郭泰祺發出承認 該案之回訓從而郭氏縱出席會議仍不能答覆諾否故至拾一日正午忽以電話向重光公使商請緩期開會(拾二日上海專電)

要求緩期內幕
日本代表團之觀測
英使要求郭再請訓

關於華方要求停戰會議緩期之內幕據日代表團觀測如左 對郭泰祺之回訓十日似已發到 其內容是否如十一日朝華方所傳之强硬尚不得知但豫料必極强硬因之終難進行討論故或經藍浦森公使對郭泰祺要求再爲考慮郭氏遂又向政府請示亦未可定果然則接到回訓尚需相當時期云(十二日上海專電)

緩期原因又一說
仍爲撤兵期限
國府會議必須明示
顏氏且曾提出國聯

關於停戰會議緩期一事綜合華方消息係國府九日會議時對於修正第一案以其對於日軍撤退時期仍無何等明示故對於承認上頗有難色且以爲若不明示時期則依事態日軍迄至何時均可駐兵 爰即決定方針以爲不明示撤兵期則協定不能簽字 迨十一日但即發出此種回訓查華方態度之如此豹變者另一原因爲日內瓦之顏惠慶最近曾對十九國委員會提出關於限制撤兵時期之一案華方對此乃懷一線之希望蓋不外靜待委員會究竟能否爲於華方有利之決定耳(十二日上海專電)

日軍用區
已商畢
小委會聲明

停戰會議軍事小委員會於十一日發表聲明書如左 各國代表對於日軍撤退之

和會陷於不能再開
原因仍在廣東
寧府欲使交涉成立
非先對粵妥協不可

停戰會議於十二日有陷於不能開會之勢 蓋廣東派以現在之條件若成立協定則爲現政府之會國故政府進退維谷欲使交涉成立非先與廣東派妥協不可 故停戰協定之審議除延期無他途據此協定成立自不免相當之遷延云(十二日上海專電)

浦東區駐軍
亦意見隔絕
十一日之小委員會
僅日撤軍區已全決

軍事小委員會於十一日午後三時在英總領事館開會報告於江灣引翔港對日軍撤退區域實地調查之結果當即承認至此撤退區域問題已爲全部決定只餘成文之作製 其次應討論浦東區域關於蘇州河以南中國軍駐屯之問題但華方又翻前言仍主張確保爲華軍駐屯線於是中日意見隔絕未能解決 於午後六時二十分散會矣(十二日上海電)

討論日軍撤退區
委美武官起稿
拒絕提議華軍駐地
和會中華方之聲明書

停戰會議中國方面於十一日發表聲明書如左 十一日上午於江灣引翔港般行鎭方面爲實地之調查 午後討議關於日軍之撤退區域其結果已決定委托美國武官爲正文起稿其次日本委員提議擬討論關於浦東及蘇州河以南之中國軍駐屯地帶但中國委員已行拒絕矣(十二日上海專電)

張學良歡迎調查團
晚餐會之情況
張有長文英語演說
李頓爵士亦致答詞

張學良於十一日午後八時開歡迎國聯調查團之晚餐會中國方面要人及各國關係者均行出席劍履繽紛極稱盛會席上張學良朗讀關於東三省問題長文之英語演說其論調極爲激烈頗與調查團一大衝動(十二日北平專電)

又電十一日夜懷仁堂張學良對國聯調查團一行所開之晚餐會於深更午前零時始行散會席上李頓爵士對張學良之演說云 國聯對加盟國之防止侵略固予以保障同時即對於有力者亦予以不必行使其力之保障(十二日北平專電)

南京眞如
已通車
眞滬通車期
須待和會後

事變以來不通之京滬鐵路以英國方面之斡旋得日軍當局之諒解將於近日使南京眞茹間開始通車至眞茹上海間則俟停戰會議完畢後始行通車云(十二日南京專電)

和會瀕危美撲亦即到
國聯對紛爭又將活動
華代表擬將和會移交國聯
委員會或將對日喚起注意

關於上海停戰會議已處決裂狀態之消息現已傳到日內瓦適美撲史廸生十五日將涖當地故對中日紛爭問題自然必再從起國聯之活動豫料本星期底當招集十九國委員會華代表團似有意將停戰交涉移交國聯之手 迨十九國委員會開會之際將依華方之要請或於情勢上迫不得已 關於不附期限之撤兵公約結局認爲與占據無異 並撤兵不應附帶何等政治的條件等將對日本喚起注意 但觀測委員會關於此事或不至更進一步再發勸告一方國聯方面在未探悉史廸生氏對該問題所懷之意嚮以前希望慎於積極的態度云(十二日日內瓦專電)

華代表已向國聯要求
請召集十九國委員會
但要求召集之目的尚不得知

華代表團十一日要求事務總長竇拉門德氏請於本星期底召集十九國委員會 中國究以如何目的要求召集尚不得知云(十二日日內瓦專電)

十九路軍以
日棉事務所
爲該軍招兵處
日領要求退出

河南省鄭州之日領事館及其鄰近之日本棉花事務所於先日避難退出以後即恐爲中國軍所占據不意於本月一日以來該地門口高懸第十九路軍招兵處之木牌竟以之充爲新兵募集所矣日領事館向武漢綏靖公署主任何成濬已要求該軍須立時退去云(十二日漢口專電)

國聯聞拒顧
空氣忽緊張
滿洲問題或益重大
繼委會此事必上程

關於滿洲國政府正式拒絕中國參與員顧維鈞入國消息甫一度傳到國聯後國聯關係各方面空氣驟形緊張若滿洲國堅持拒絕顧維鈞入國時則關於滿洲問題以國聯爲中心擬觀必再惹起重大之事態本星期底所開之繼續委員會當然必上程此問題更觀測華代表團必要請繼續委員會極力從速開會云(十二日日內瓦專電)

南京訓令顧維鈞
最後亦須同行
調查團徵日方意嚮

對顧維鈞入滿問題俄然重大化於十一日夜南京政府發與顧維鈞「至最後亦須與調查團同一行動」之訓電又調查團於十一日上午十時開催委員會議之結果使吉田大使報告事實徵求日方之意向但據觀顧維鈞必與調查團同行至山海關云(十二日北平專電)

入滿被拒問題
及保障調查團責任
顧維鈞對日記者談

顧維鈞十二日正午在舊外交部會見日本記者團關於所謂入滿問題據其所談大要如左

一、南京外交部關於拒絕本人赴滿洲之通告以爲不應受理此項 由自國之一部所發之通告 爰即退回 並不以之爲何等問題

二、余係根據國聯之決議被任爲中國政府之補佐員恰與日本吉田大使所處之場合相同且如李頓爵士所聲言 其既爲補佐員或調查團之一員 而對其一員之拒絕者即等於對其全員之拒絕至於委員與補佐員任命方法之不同者此際不成問題

三、關於保障調查團在山海關之安全中國以其爲自國之領土故當然自負其責任惟滿洲現下之情勢尚有種種困難之情形因之由於國聯事業之性質上其責任第一不外由自身負之至於調查團之安全保障當無依賴日本當局之事又由陸路或海路前往刻在協議

四、關於滿洲國拒絕本人入國等說在余不能發表何等意見云云(十二日北平電)

或以三種調停案
請日方任斡旋
由顧聲明誤會或盡禮儀

關於顧維鈞入國問題結局或使日本執斡旋之勞由顧維鈞聲明所謂稱滿洲國爲僞國云者乃係電報之誤或以調查委員對顧維鈞之入滿使其對滿洲國加以禮儀或於國聯方面承認其爲滿洲國任命之參與員除此三策似無他法又國聯方面持有滿洲國承認問題及包含加入國聯政治的性質之解釋云(十二日北平專電)

滿洲調查日程
政府已依調查團希望準備

國聯調查委員之來滿視察日程現已由調查團向滿洲政府發來如左之希望通告政府遂基於該團之希望日程準備進行矣其預定日程如下

四月十五日夕刻自北平出發四月十七日抵奉天停留六日

四月二十三日自奉天發赴吉林停留二日

四月二十五日自吉林發赴新京停留三日

四月二十八日夕刻自新京發赴哈爾濱停留六日

五月五日午後自哈爾濱發赴齊齊哈爾停留二日

五月八日自齊齊哈爾發經四洮線復返奉天停留五日

五月十三日夕刻自奉天發赴大連停留五日

五月十九日自大連出發於二十一日抵北平

六月五日自北平出發赴日本預定於日本停留至六月三十日(十二日新京專電)

已將拒顧
告國聯
調查團之
裴氏談話

十一時午後六時半國聯調查委員新聞組之裴爾德氏於北平飯店發表談話如左 南京政府通告本調查團關於滿洲國拒絕顧維鈞入境之通告文於照抄後又將原文却還云云本調查團對於此事即根據此報告通告國聯矣 又一行雖因有顧維鈞之問題然其日程似無何等之變更云(十二日北平專電)

洛陽國難會議之決議
上海代表提出之要求
一謂國民須助政府保國權
一謂須設參政機關及製憲

洛陽國難會議議決全國民對他國有欲侵害中國之政治的獨立及領土國權之保全即支持政府以外交及武力與之抗爭 並希冀對毀損國民主權之條約絕不簽印又須尊重國聯規約及不戰條約與列强促進親善云(十二日南京專電)

應出席國難會議之上海代表六十二名於十日向洛陽國難會議發出通電宣言要求左列諸項

一、對外條約或協定除得臨時民選參政機關及憲法機關之同意外不發生効力

一、確保言論出版集會結社之自由撤廢限制此等自由之黨部決議及一切法令除刑事及警察法以外須一律廢止

一、凡認爲供給各政黨之成立及自由行動之中國在外存款禁止爲國民黨黨費之用

一、實行地方自治須使人民自由參與政治

一、設立民選國民參政會監督政府 參政會須於二個月以內成立

一、準備憲政須於八個月以內制定宣布民主主義之憲法(十二日上海專電)

顏惠慶通告
和會已決裂
觀測將請特開總會
審議交涉經過等項

中國代表顏惠慶於十一日向事務總長竇拉門德氏提出上海中日停戰交涉決裂之通告此爲一般預測當然之歸結據觀中國代表於近日將要請開特別總會維持委員會審議交涉經過及其他之新情勢云(十二日日內瓦專電)

日除隊兵
三百回國
由大連乘船

於滿洲作戰之第二師團除隊兵三百名於十二日朝先發就歸國之途至二十日將全部集於大連自海路歸國云(十二日哈爾濱專電)

日軍抵三道溝
與兵匪交戰
又有一部隊
已抵天寶山

日菱山〇〇隊於十日午前抵和龍縣三道溝日下與四百名之兵匪交戰中又落合〇隊於十日午後抵天寶山日僑已不感受威脅矣(十二日間島電)

決定每月
軍費額
由官銀借墊
路軍餉另發

滿洲國政府於十一日之閣議決定軍費預算月額二百五十萬元至中央銀行設立爲止由政府向各省官銀號借墊經軍政部支出之又中東鐵路護路東鐵軍費由中路負擔云(十二日新京專電)

華人納稅會
開會選參事
蘇州河以北
要求免房稅

公共租界之華人納稅大會於十一日開會公選虞洽卿等五名爲華方之參事委員並議決向工部局要求罷收蘇州河以北之房稅至虹口方面之房稅則願繳納一部云(十二日上海專電)

奉山鐵路管理局廣告

啓者本局依天然靈水供諸公共享受築成溫泉場擬位在興城東南距城五里修有平坦馬路直通車站東有釣魚台海水浴場東南有菊花島東北有蘆芦島南臨渤海北接首山登樓四眺諸名勝盡收眼底院宇廣袤建有新式樓房百間器皿設備齊全築有大小浴室七處栽植各色樹株花木點綴風景泉水溫度平均在百度表七十度左右爲鹽性反應含有雷錠加里曹達等成分經德醫化驗可醫病十餘種如胃病肺病便麻質斯月經病筋骨痛瘡症皮膚病等或洗或飲極有功效前經廟僧經營遠近坐湯浴疾者男女老幼連絡不絕匍匐而來彳亍而去俱視爲神水與普通溫泉確乎不同茲定於陽歷四月十五日實行開放各層樓房定價出租按等級之優劣每間每月十元七元四元三等每日隨便入浴不另收費至行旅一次入浴者僅收票價五分男女兩部定價極廉使此天地佳惠備人民得盡量享受春風日暖野草漸青海光山色增入快爽不但清身浴疾且可暢心悅目亦樂事也如蒙惠顧不勝歡迎恐未週知特此通告

興城溫泉每日營業時間 午前八時起 午後五時止

奉山鐵路管理局車務處廣告
(車營字第一號)

爲招領奉天總站及皇姑屯義縣等站所存行李包裹由

爲廣告事查本路奉天總站現存有上年九月十八日事變時停留之行李包裹共計大小九十二件當時因被檢查拆驗故均凌亂不堪並有遺失其後雖經切實整理奈以彼此物件無從區別自不免互有錯雜以致物主無法認領茲爲清理結束起見特定招領辦法合行廣告即希各該物主領收即將該項李包裹中所裝品名件數額色尺寸及行李包裹收據號數一併開列詳單先交奉天總站備查並限於六月一日下午一時前往該站分別認領倘或放棄即由本路按章拍賣款項充公其已去失之件因係事變所致概不賠償再查本路義縣站存有行李一件皇姑屯站存有行李五件包裹八件均其完好並希各該物主在限期內前往各該站認領逾期亦即按章辦理恐未週知特此廣告

黑龍江省呼海鐵路公司招標廣告

本公司現有下列各工程擬招工承包辦理之

一、二十一年度採取砂石工程(砂子十萬方 石子四千方)

二、二〇四至二〇六公里坡度整理及正橋填土工程 五萬四千餘方

三、二〇五公里混凝土拱橋新築工程

如有願承包前項工程者可於四月八日起至四月二十日止每標攜帶藍圖費哈洋五元至本公司工務處工程課領取圖樣說明書標單投標章程合同底樣親至工作地點察看明白詳細估價照章投標准於四月二十六日下午二時在本公司當衆開標無論得標與否藍圖費概不發還特此廣告

聲明作廢

啓者敝號夥友赴街辦公所佩之第十六號通行證被小偸掏去無論落於何人之手概作無效除報告老欄外特此登報聲明作廢 奉天公濟棧當啓

黑龍江官銀號啓事

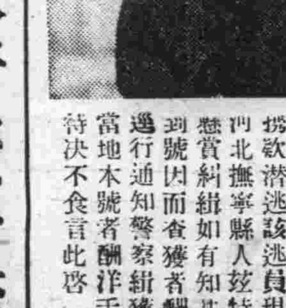

啓者查本號駐天津分號經理吳兆麐號鏡芙於一月十九日拐款潛逃該逃員現年卅六歲河北撫寧縣人茲特刊登像片懸賞緝拿如有知其下落送信到號因而查獲者酬洋五百元逕行通知警察緝獲本人送到當地本號者酬洋千元儲款以待決不食言此啓

邊業銀行廣告

本行資本國幣貳千萬圓呈由政府核准享有發行紙幣代理國庫特權專營各種存款放款匯兌貼現及普通商業銀行一切業務匯水利息格外克己辦事手續尤爲敏捷如持本行鈔券作匯東三省境內各地分行一律免收匯水倘蒙賜顧無任歡迎

總行 遼寧省城大南門內路西德隆店胡同

電報掛號 九九九九 電話 總裁室(四五六四) 營業室(四六五八) 經理室(四六五七) 傳達室(四六〇七) 日本長途電話 一四五八 三〇七三

天津 上海 大連 遼陽 營口 安東 錦縣 四平街 新民 綏化 吉林 長春 通遼 哈爾濱 安達 海城 雙城 黑龍江 洮南 遼源 開原 法庫 西安 山城鎮 新立屯 公主嶺 撫順 北平 昌黎

逕啓者本行發行奉天地名現大洋元角券及京津通用角券除在遼寧本行總行營業時間隨時兌現外並委左列各商號代兌 遼寧省城大西門裏商業銀行 遼寧省城大北關下頭福勝公

代兌處

倉庫 本總行設有倉庫辦理貨物押款

軍縮會議已再行開會 專門家會議外暫停開

會場內呈繁閙氣象代表續集

美長官及德法總理即將趕到

因基督復活紀而休會之軍縮會議、於十一日再行開會之會場以停會三星期法代表彭克爾英外長賽門等各國代表續行到來各話別訊呈有繁閙氣像場內尚未現緊張、專門家會議以外陸海空軍各委員會亦暫時不開、因將待法總理達爾玖德總理白魯寧美國務長官斯迪生氏等之到來後開會、自本星期末、將呈熱烈之活氣云(十二日日內瓦專電)

將續達成目的

提案議論堆積如山

並希勿爲相異意見束縛

議長之開會演說

韓德森議長開會之演說如左、軍縮會議固爲重要抑亦爲過去數年間努力之結晶、對勿使條約草案爲之擾亂事特喚起注意本會之演說與提案據觀將如山積而爲着着達成目的將續進行今後尚希望、勿爲單以協議專門的政治的之相異意見所束縛云(十二日日內瓦專電)

美代表之提議

在議長開會演說後

禁止使用新科學戰

軍縮會議一般委員會於十一日午後三時四十分再行開會議長韓德森述開會辭後、繼有美代表墓布森氏提議以美政府之軍縮案、禁止使用口徑百五十五糎以上之重炮與毒瓦斯及戰車矣(十二日日內瓦專電)

施行空中爆炸

禁對非軍用施設

日軍縮案內容說明書

已提交於國聯事務局

日本佐藤尙武松井石根永野修身三全權在軍縮會議就於預已準備向軍縮會議長提出之日本軍縮案內容之說明書草案作嚴終審議於十一日晨與在倫敦之松平全權用長距離電話協商後修正如左當即提交於事務局矣、若以威嚇普通人民或行損傷及以破壞毀損都市街市及非軍用施設爲目的之空中爆炸對此禁止在戰場外就於依軍事上不得已之要求而許予爆炸目標之種類須有另個之具體的協定(十二日日內瓦專電)

重要國際會議 將先後開會

軍縮會議已再開幕

斯長官攜提案趕來

自上月中旬以來爲復活紀而休會之一般國際軍縮會一般委員會之序幕在過去數十年間在日內瓦之國際政治史上展開空前之外交的活舞台矣、而在此先後有次記之各重要國際會議開會即國聯理事會非公開會議於

國聯勞動會

十二日起

國聯勞動會議亦於十二日起特別國聯總會繼續委員會

將於十五六日左右開會而斯迪生長官特受胡佛大總統之命在自國提案九項中禁止使用戰車重爆炸機及帶窒息性瓦斯等最新科學的戰爭方法置有重點而另作新提案云至該氏預定於十五日到日內瓦云(十二日日內瓦電專)

繁榮大青島市

工務局擬定十五年計劃

分年實行限期全部完成

青島訊、本市工務局、擬定本年施政細目、積極進行、工作異常緊張、玆探悉、該局近承秉市長努力建設、造福市民之意旨、又擬定繁榮本市十五年工程計畫一種、高瞻遠矚、閎偉無倫、而各種工程、於適合市民需要以外、均足以助長市區之發展、據聞此項計畫、將分年實行務於限期內全部完成、非徒託空言者可比、是誠市政建設之張本、爲全體市民所樂聞者、特抄錄原目次於後、以供衆覽、(一)開辦無軌電車便利交通、(二)添闢鄉村道路貫通各地聯絡、(三)建設模範村提倡自治、(四)設立海西輪度以期平均發展、(五)建設月子口水源地以增水量、(六)膠濟路車站應移往大港、(七)整理全市平民住所、(八)整理全市菜市塲(九)整理全市公園、(十)建築公務員宿舍

承認滿洲國時期尚早

荒木陸相在閣議力爲陳說

各閣僚對此亦爲表示同意

日本十二日之臨時閣議 關於正式承認滿洲新國家之時期問題 就此荒木陸相力說從現在之種種情勢觀之因爲時期尚早無有急於承認之必要對此各閣僚亦無異議而予同意云(十二日東京專電)

沈鴻烈赴威

巡閱所部防務

青島訊、海軍司令兼青島市長沈鴻烈氏、前(六)日下午四時、乘永翔軍艦、赴威海及長山島、一帶視察以重防務、玆聞沈氏此次巡閱、玆無多日逗留、大約四五日即行返青、惟聞沈氏出發視察後、本市之職務、政務由胡秘書長代理海軍方面事務由謝參謀長代折代行云、

不拘泥於過去經緯 須向國是邁進

內田伯不得潔身引退

荒木陸相閣議後所談

十一日臨時閣議散會後荒木陸相語謂、滿鐵總裁更任問題亦提出於今日之閣議惟以現言之有震災當時之情勢不可僅拘泥於過去之經緯對於小事可作默視而須邁進於國家必要之途上在此意義之下余信政府亦必堅令內田總裁之留任至於內田伯雖不滿政府之所爲思在此際亦不得潔身引退須爲國家努力而留任也在此意義之下余對內田伯之留任而不懷疑推山本氏爲後任之說余以全無此事(十二日東京專電)

平漢隴海道淸津浦 四路決行聯運

鐵部將組全國鐵路整理團

顧孟餘談潼西段即將開工

南京訊、顧孟餘談、本部鐵道計劃、仍劇二中全會決議案、對西花特注重、擬先將隴海展至要安由潼關至華陰刻已開始築路基、華陝至西安路線測定、即可興丁、潼西全綫長百卅一公里、如無阻礙、十五個月當可通車、爲便利運輸計、部令平漢隴海道淸津浦實行聯運、經四路會商、擬定聯運辦法十四條、不久實行、如滬事解決並可與京滬杭聯運、至路政積弊、擬組全國鐵路整理團部派由公正人員巡迴往來各路、考察糾正改良

葛光庭赴濟

謁韓商要公

青島訊、膠路委員長葛光廷因有要公、須與魯省府主席

滬戰救濟會 第二次大會

天津水災會

亦移欵賑滬

(津訊)本市籌辦滬戰救濟委員會於六日下午三時、在市黨部禮堂、召開第二次大會、到委員劉孟揚、紀華、雍劍秋、陶堅、王文典等六十餘人、因市長周龍光出、故臨時推由雍劍秋代理主席、玆錄議決各項要案如次、甲報告事項、一、許秘書琴伯報告第一大會紀錄、二、周秘書裕如報告第一次常委會紀錄三、許秘書琴伯報告電覆綏靖公署本會成立情形、四周秘書裕如報告分配捐啓數目、乙、討論事項、一、本會組織簡章及職員名單、業經第一次、常會擬定有無應修正之處、請公案、決議通過但組織簡章第五條、「凡本市各團體」句、應改爲「凡本市其他各團體」二、關於宣傳事項應如何進行、請公決案決議、一、電通各省市報告本會成立情形、二、登報通告、三、函各講演所宣講、四、函各影院加演字幕或畫片、三、本會經費應否暫由市府墊付、將來由會作正開銷案、決議、照辦丙臨時動議、一、紀委員華提議、市水災會近接北平綏靖主任來電、着即結束以清手續、今日出席諸君、盡係水災籌賑會委員、應否於閉會後、即改開水災籌賑會以免再行召集、徒耗時日之處、即希公決案、決議、通過議畢、至四時二十分散會、又訊、津市水災籌振會、於六日下午四時半、在市府禮堂召開結束會議、到委員六十餘人、由雍劍秋主席、議決各項要案如次、甲、報告事項、一、許秘書琴伯報告北平綏靖公署總會爲催辦結束事之來電、二、周秘書裕如報告捐欵收支各數目、乙討論事項、一、本會現已結束、所餘之捐欵六千九百六十八元五角五分、是否解交總會抑撥作他用、請公決案決議、全數移振上海戰區難民議畢、至五時十分散會、玆將該會收支捐欵清單錄下自開始募捐之日起至三月底止共收各方捐欵十萬零八千二百十八元五角五分、銀行公會墊欵三萬元、錢業公會墊欵五千元、市府墊一萬七千元、財政局墊欵三千元、支匯南京總會六萬五千元、市救聯會二萬元、北平綏靖公署一萬五千元、本會庶務股一千二百五十元、支還銀行公會墊欵三萬元、支還錢業公會五千元、支還財政局三千元、淨存六千九百六十八元五角五分

所部尚有四團

張發奎通電就職

對前次內戰犧牲殊爲痛心

在滬談第四軍現況

張發奎自奉寧府任命爲第四軍長、現已通電就職、其電文如左、廣州訊、(銜略)均鑒現奉國民政府軍政部令委張發奎爲第四軍軍長、吳奇偉爲第四軍副軍長、薛岳爲第九十師師長各等因、奉此奎等遵於四月四日、在醴陵軍次敬謹宣誓就職、猥以非材、謬膺重任、汲深更短、限越時虞仰企諸公時賜南針、俾有遵循無任盼禱、第四軍軍長張發奎副軍長薛岳、第九十師師長吳奇偉同叩支印、滬訊、記者訪第四軍軍長張發奎、據談、敝部已於上月二十五日達到湘省醴陵、稍事休憩、即取道江西東下、現諒已達贛境矣、數年來、敝部或因剿匪、或因誤會、南北奔馳、無一日休息、幾次戰爭、損失太大、爲內戰而犧牲、言之令人痛心、現在尙存兵力四團云云

寧府行政院令各部

禁止自行組軍

國防武力有國防軍爲主體

南京訊、行政院據軍政部呈各地義勇軍、赴國難、熱忱深堪嘉許、然國防武力有國防軍爲主體縱戰事必須召集補充、亦須由政府統籌辦法決無自行組織之理、特訓令各部嗣後一切義勇軍及類似之組織一律禁止云

馮玉祥病癒

將傳赴靑一遊

李純德返泰安

青島訊、昨據政界某要人傳出消息、養病泰山之中委馮玉祥氏、目下病體已癒、行將離泰、聞以本市山高景絕佳、有將來靑一遊之說、但尚未有定期云

濟南訊、在泰山靜養馮玉祥氏之秘書李純德、日前因私事赴平、現已辦理完竣、於日昨(四日)由平乘津浦路第二零二次列車過濟返泰、李氏因急於返泰、探望馮病、並未逗留、車停數十分鐘、旋即南開云

新渡戶博士將渡美

會見朝野要人

聽詢對日感情努力親善

定於十四日在橫濱首途

日本貴族院議員新渡戶稻造博士以太平洋問題調查會理事長之資格伴同夫人定於十四日午後三時乘在橫濱出帆之龍田丸渡美而該博士渡美目的期於六個月間歷訪各地會見朝野之有力者將在美國聽詢對日感情而努力日美兩國之親善云(十二日東京專電)

李石曾赴洛

談時局主張

濟南訊、中委李石曾於五日上午九點三十分由平乘二〇一次車過濟赴洛、參加國難會議、據李在站上對記者談現下中國需要合作互助、建設而不要破壞爭鬥奪取、故中央此次召集國難會議純係集中力量對外、而不是對內平市現安靜、本人先到京稍事勾留、即行赴洛參加國難會議云云

張黑臉部已被包圍

不久當可解決

濟南訊、盤據蒙山一帶之土匪張黑臉、日前曾向韓主席復榘懇請投誠一節、業誌各報、玆聞韓主席爲肅清魯南一帶匪患、已令飭第廿二師長谷良民、前往討伐、並又令飭魯南民團總指揮謝書賢氏、擔任該匪團後方防堵工作、展書堂第八十一師之第二四三旅運其昌部、已向該地集合包圍式以便準備攻擊張黑臉匪軍、恐被其包圍、已向蒙陰雞山蕭家莊一帶逃竄、現各軍正在追擊中、現大軍到處不難蕩平云

韓令第三路軍各部

準備聽候點編

淸明致祭時訓話謂

不作任何人之工具

濟南訊、韓主席復榘、對于第三路軍各部隊之軍務成績、考查尤爲重要、於日昨、六日起、已令飭所屬各部隊限于日內報告槍枝人數聽候點驗、據調查各部隊駐紮地點如下、駐屯濟南、第二十師孫桐萱、駐屯膠東一帶、第二十九師曹福林部隊、駐屯益都、騎兵第十一旅李宜德部、駐屯濟南一帶之第七十四師喬立志各部隊、及手槍旅電泰平部、廿六旅兵營及鐵甲車隊駐屯兗州滕縣第廿二師谷良民、及八十一師展書堂部云

濟南訊、五日晨烈士祠三路軍陣亡將士致祭禮、韓復榘及各師旅長士兵代表來賓共到千餘人、韓對官佐訓話、謂人死須有價値、爭人格大義、勿顧小忠小義、大應爲世界人類而死、小應爲國家受人民而死、個人原爲西北舊部、當團營長即不願幹、今爲主席亦豈願幹但既環境處此、願爲國家四萬萬人效死不爲任何人工具、昔在豫充主席時、奉令賣煙土、徵後到陝州見扣糧山積而人民餓斃、代民請命、不得結果、乃毅然發還民間食糧、甘棄東進、促進統一而有今日、故將士死實有幾成爲國家、幾成爲立場、現國難當頭、外交既無辦法、國內意見紛岐恐將多事、個人既不圖名利、不願登歷史但願大家維持本軍認淸國家觀念、要死的比以前更有價値、本軍因中央餉未發、不得已借中央稅欵實則兩廣、兩湖、川、晉黔綏東北皆然、如山東一省還就國家即有辦法、又豈不能忍

晉綏兩省主席

傳均將易人

晉爲趙戴文

綏爲崔廷獻

北平訊、山西省府主席徐永昌、近以舊疾復發態度消極日前曾電李石曾、謂體弱多病、擬到平療養徐氏定即離幷來平、日內即可到達、據某方消息、徐氏擬在平長期休養、省府主席一職、即將辭卸、日來山西省府改組之說極盛、趙戴文頗有繼任希望、又曲綏遠省府不久亦將改組、崔廷獻主綏呼聲極高云、

將調朱任內長

蔣夢麟同任教長

傳不久即將實現

南京訊、朱家驊調內政部長將實現、蔣夢麟仍回教長、北大校長有胡適繼任訊、朱家華談、平津各校代表來京請發欠費、正與財部接洽、至代表等請設平津教費保管委員會、亦正與財部商洽、如衆認爲可行、當即提出行政院會議

軍政廳發放軍餉

吉林省軍政廳郭恩霖廳長現以今屆發放本月份各部隊軍餉之期未便稍延遂飭軍需處將核備安即日通知各部隊如數務訖云

財局派員領軍帽

海城縣財務局前在省與公安家上兵製定軍帽五百〇五頂刻經省垣函催業已製妥務須派員來當取經財務局派員攜帶縣公署護照赴省領取約三二日既能返回以便分發壯觀軍紀云云

滿洲報奉天分社

奉天商埠地、十一緯路(馬路灣) 電話(滿)四二三四番 (日)四二六一番

恭頌營海保安自衛團 顧團董之德政

自事變以來盜匪橫行遍於四境所至焚殺擄掠十室九空而耿莊子牛莊迤帶遭其荼毒尤甚惟吾營口及海城四區雞犬不驚秋毫無擾推其原故實賴顧團董保衛之力也顧公字冠軍海城南顧家溝人夙具膽略有大志只因薦引之人遂使英雄埋身草莽自客歲地方靡爛應營海紳耆之請慨然出山創辦自衛團捍衛地方自任事以來對部屬則紀律嚴明對盜匪則剿撫兼施賊畏其威無敢犯境地方肅淸秩序井然當玆危亂之秋吾鎭得享安居之福者皆顧公之厚賜也今將顧公任事後所行義舉略敘於後今正部下有在小房身八顆樹等處擅辦花會者顧公以爲擾害地方立即撤懲又有舊部高雲峰者因其有過被革該猶野心不死仍假自衛團名義到處持槍勒索事爲顧公察覺大爲震怒立即派人擒獲電請王司令准予就地正法遂於三月三十一日槍決示衆查高某追隨多年患難與共一旦犯法毫無瞻狥其平日紀律嚴明熱心地方亦可概見顧公之德政不勝枚舉敝鎭叨惠無可報答謹陳一二茲登報端藉以宣揚德政而伸感戴之忱云

營口大高坎 商民代表

東發祥 乾興福 馬萬九 東昌順 荷雲亭 韓子明 永聚盛 馬慶三 史匯忱 三畲合 馮福厚 王如九 德升海 姬雨田 郭蔭軒 同啓

恭謝尙大隊長(其中)之德惠

自事變以來民子趙中芝充當海城五區西柳公屯等四主村自衛團預備第二大隊隊兵東弓懷之役由尙大隊長帶領衛鋒血戰擊斃胡匪三名民子亦受重創送往鞍山醫院療治無效遂以殞命尙大隊長賜與輓聯祭品哭弔甚哀四主村援章殯葬給與良田二十五畝作爲撫邺既已優渥可感乃尙大隊長仍以爲未足覓由個人賜與典契良田一日交民耕種日後尙大隊長備價抽贖以示體邺民子雖死匪陣亡係關天命乃蒙尙大隊長特別撫邺慷捨良田民子家衣食無虞若尙大隊長者係無給職竟能勇而好義洵爲一方之福星十七村贊嘆功德不置民尤感激涕零沒齒難忘者也謹述大略以志鳴謝

西柳公屯趙福合謹啓

聲明合同丟失作廢

敬啓者玆爲復縣大姑廟裕興煤鑛公司前將鑛區一部炸子窰租與劉煥章開採双方立有合同玆因劉煥章無力開採已有信與公司言明合同作廢後因不愼丟失嗣後該合同無論何時發見或者落於中外人手概作無效恐未週知特此登報聲明

復縣瓦房店 裕興煤鑛公司 劉煥章 同啓

牙痛藥餅 生乳藥餅

●最新發明●牙痛靈藥、主治諸般牙痛、五分鐘立刻斷根永不再犯空前絕後百發百中之神奇靈藥

第一生乳神藥主治產婦乳寂不通乳汁不足涵照全無服此藥十分鐘後乳來如湧泉功效神速萬應萬靈

大連德記全棧大藥房代理各埠皆有代售

齊克鐵路工程局廣告

爲廣告事本路爲便利旅客推廣營業起見自四月三日起中東龍江間特開行輕油客車其原有第二七第二八次列車則不行駛於中楡支線玆將開行輕油客車暫行辦法及時刻表開列於左恐未週知特此佈告

計開

中東龍江間開行輕油客車暫行辦法

一、爲便利旅客起見中東龍江間每日開行輕油客車往返各四次

一、中東龍江間輕油客車不分等級概按三等客票核收票價

一、凡由中東站擬乘第二八次列車往楡樹屯以南各站或由他路聯運站之旅客仍照舊發售一二三等客票但各等旅客須乘輕油客車到楡樹屯站後再行換乘第二八次車照票面所載相當等級之客車

一、凡由楡樹屯以南各站他路各聯運站擬乘第二七次客車到中東站者其客票仍須照舊辦理但各等旅客須在楡樹屯站同換乘輕油車前往

中東龍江間輕油客車開到時刻表

上行 (202)	上行 (204)	上行 (206)	上行 (208)		站別		下行 (203)	下行 (205)	下行 (207)	下行 (209)
8,30	15,30	19,10	23,00	開	龍江	到	55	18,00	32	58
9,00	16,00	40	30	到	楡樹屯	開	10,25	30	02	28
01	30	41	31	開	楡樹屯	到	57	27	22,01	27
18	47	58	48	到	中東	開	9,40	17,10	21,44	0,10

大同元年 月 日 齊克鐵路工程局

神數

決您的終身問題

閱報諸君如肯費現洋五角立能解郵票五十分亦可(中日郵票通用)但限四分以內之郵票且須掛號如蒙賜教請將姓名及詳細住址寄下至欲問之事寫否聽便與閣下滿意之答覆一週內定能付郵也(空函恕不作答)

立達氏謹白

(收件處)奉天八王寺東李家園子五十六號陳宅院內

先施雪花香

代理處 大連 洪順祥 協源茂 營口先施分莊啓

美容奇藥化粧妙品

大瓶現洋一元小瓶現洋五角 外埠函購加郵四角

代理店

●鐵嶺義和堂 ●海城素恩藥房 ●公主嶺三合公 ●鳳城振豐恒 ●本溪春興堂 ●鐵嶺和發久 ●遼中縣公立和 ●金州老德記藥房

●營口營口藥房 ●開原城裏同順成 ●橋頭驛王鳳池 ●占林五州藥房 ●千金寨信仁堂 ●蓋平天一堂 ●普蘭店老德記

●遼陽義和堂 ●大連西崗康德記 ●長春中西藥房 ●安東東昌增遠 ●三十里堡驛志順成 ●敦化中西藥房 ●大石橋衛生復

奉天財政廳對過 歐美藥房東號

教育界

蓋平醫藥研究會 改組國醫公會 已舉行盛大成立會

蓋平訊、蓋平縣舊有醫藥研究會、因奉縣公署轉奉省令、內開、因醫藥分子複雜、利益不能一致、着將醫藥團體撤銷、另行改組具報等因、該會長李顯庭、招集職會員開會核議、遵將醫藥會撤銷改組爲國醫公會、當依法改選、李顯庭當選爲幹事長、孟子衝副幹事長、業經擬章據情呈請縣公署核准在案、玆於四月六日上午十句鐘舉行改組成立典禮、到場者爲各機關、各法團首領、依序舉行禮式、及訓詞演說、禮畢攝影、及一句鐘始行畢會而云

牛莊將設立 中學補習班 日內即將開學

牛莊訊、前任牛庄縣立中學校長齊恩覃、鑒於中學新生因事變而廢學者、比比皆是、爲培植人材計、現與當局商洽妥貼、決定設立一中學補習班、俾中材生、得免向隅之嘆、開校址已探定山東會館院內、該學研究會之房舍、不日即可開學云

青島民衆補習校 正積極努力謀發展中

青島特訊、國立青島大學庶務課、附設之民衆補習學校、自歸教育學會接辦後、該校組織漸臻完善、玆悉該校校長黃樹棟、教務主任李致祥、及諸教員等、對校務之整頓、積極努力、以謀發展、據聞學生人數、較前日漸增加、班次及課程亦多變更一俟整理就緒外、即向青島市教育局立案云

國立青島大學校 開催校務會議 通過各要案之內容 並頒到教部頒發刊物

青島通訊、國立青島大學、日前在該校會議室、舉行第四十二次校務會議、出席者黃際遇、聞一多、譚葆愼蔣德壽、曾省、湯騰漢、傅鷹郭斌龢、黃敬思、馬師儒、劉本釗、梁實秋、趙畸、陳命凡、楊振聲、主席楊振聲、(一)、開會如儀、紀錄陳命凡、(二)報告事項宣讀第四十一次校務會議紀錄(三)、討論議案一修正學生宿舍規則案決議照原修正案 修正通過 四、散會

青島又訊、國立青島大學、日前接奉教育部第一八二九號訓令云、査全國公私立中等學校校名、及分布概況各書、業經本部編印完成、玆特檢發一份仰即査照、此令

青島圖書館 似應加以改良

青島訊、青島市黨部圖書館自歸教育局派員接辦後、將近數月之多、聞其館內職員多係新來者、對於館務尙少經驗、出納書籍亦欠敏捷、負責者似應加以注意焉

昌圖明德村 小學校學生 兩級達百餘人 踴躍向學可佳

昌圖訊、昌圖縣第一區明德村、東八家子村立小學校、原有男女學生二級、今春開學伊始、由教局委張家福張家新二人充任該校教員、該二人奉委後、于三月一日、到校招集新舊學生、齊行到校、照常上課、刻聞該校開學月餘、實在到堂學生一百零三名、現在屯學子、擬來校起伙者、尙有二十餘人、果該起伙生、均能來學、則兩級學生、共計一百二十餘人、該村校學生、克稱踴躍矣、尙望該兩教員、勤懇教學、愼勿始勤終惰、有負教育當局之委用、及一般學子向學之熱心也可

瀋陽謝縣長通令 全縣各小學校 四月十五一律開學

奉天通訊、瀋陽縣長謝相森氏、以四鄉匪患已平、而農民各歸舊村、豫備春耕、而一般子弟、終日無事、游蕩街頭、殊青年光陰有礙、於十日令縣署教育局于局長轉令全縣屬之各小學校、於四月十五日一律籌備、與省立中學校同時開學、以免遺誤青年寶貴光陰云云

青島市教育局長 召開校長會議 對各校長訓話大意

青島通訊、青島雷教育局長對本市教育、正在亟謀改造、玆爲期收教育之實效起見、四月二日下午一時、假民衆教育館、開本市中小校長會議、協議對青市教育、應如何改進等事、聞沈市長亦蒞會、對各校長加以訓話云、聞雷局長對學子之學習態度並教授法、特爲關切、爲促進直觀教授、並學生之課外活動計藉此春光和暖、萬物回榮之期(自四月二日至十日)令中小各校各酌量學生體力、赴勝山滄口等處、實地參觀、施以實地教育、而收實際之學識、其所需旅費槪由公費支出、以謀學生之使云

通遼各學校 教員起薪日 未能規定一律

通遼訊、通遼縣教育局、遵照廳令、縣境各校、例由三月一日開學、然由實際考查、在五六號開學者、有云亦有十號開學者、尤不在少數、因受時局變故、學生到校遲緩、是以不能如期開學上課也、據聞教員起薪、有由三月一日起算、猶有由三月十日起算、斯以執教鞭者未克公允、頗不乏人、爲事關微末、所以不能惹起風朝也、且開學之時、教師到校、學生未至、自無上課之可言、若由二月十日起薪、未免太苛、既由上課起薪、局竟不一致、以教育機關、爲能廿受輿論、況教育本屬潔白職責、異否截曠寬孔以待訪實再登云云

膠濟路小學校爲 禁小學生結婚 通知各生家長遵守部令

青島通訊、膠濟鐵路青島小學、特函各生家長云、敬啓者接奉公益課函開、逕啓者査本路小學校長會議章制項內、有嚴禁小學生結婚一案、原以結婚年齡政府曾有規定、男子不滿廿、女子不滿十七、不許結婚、教育部並有小學生不准結婚之通令、誠以結婚太早、有碍身體之發育學業之修養、且足弱種、近査路小學生、往往有十二三齡、即行結婚者、不良現象、亟應加以嚴禁、以懲頹風、當經議決、由課通函各校、轉告學生家長査照、紀錄在案除將議案另行函達及分函外相應函達査照辦理等因准此相應函達請希査照爲荷此致

奉天教育廳委 李青林榮任 德惠教育局長

德惠縣教育局長、因事請假、業經教育廳、照准在案、遺缺未便虛懸、當經明令發表、遂以縣督學李青林昇充、爲德惠縣教育局長、業於月之八日接篆視事、惟査新任德惠縣教育局長李青林、號蔚東、原籍本縣二區朱家船口居住、家道豐富、辦學多年、在德歷充中學校教授、及縣視學員、乃爲教育界健全份子、李局長品學兼優、作事認眞、經驗宏富、能力超衆、此番榮昇教育局長李靈必能竭力盡職、挽回十年前之教育特色、復以李靈素行謹愼、最稱淸廉、玆被委爲教育局長、吾德教育前途、將有曙光可獻、必能力除積弊我爲教育得人慶云

學生文藝

入校後報告家庭書 (滅鶴年)

父母親大人膝下、福安、敬稟者、男、自拜別後、乘南滿火車、平安抵校、望大人勿庸爲念、回憶在家時、終日承歡、快樂何如、今在校、念念不已、想大人福體康健爲頌、前抵校時、因同學未能到齊、故未開課、現到校者、有百數十餘名、於月之九日照常授課、分學生爲二組、有甲乙之稱、男在甲組、一切設置、尙屬完備、教師六七名品格高尙、教學亦得法、男晚宿第一齋室內內用板製成牀形、同學住宿者約百人之譜、溫暖適宜、頗可安居、所應納之費用、都已交清、飯共三餐、早晚食高粱米、午食精米、菜以白菜豆腐等爲主、每星期六下午食麵肉等此定例也、筆難盡述、餘當積稟、總之、較之在平埠、已强得百倍、而男每日格外用功不少怠惰、祈釋遠念、家中老幼安否、回示告知爲要、肅此敬請

金安

男鶴年謹稟

我之家事談 (滅鶴年)

奉天省蓋平縣南五十許有熊岳城、熊岳中、有一高樓大廈、地形似井田之制、四周圍以樹木、以遮蔽日光、暢我之家宅、高而且大、家中有祖父母、父、母、並兄弟、姊、妹等、家祖對於公益事、頗具熱心、家父家叔等、皆在外充要職、而兄、弟、姊、妹等、皆讀書於小學校、家有僕二、良田百頃、以供耕耘、房數間以供居住、有種種事業、難以枚舉、談幾句族人之情形、時皆出入相友守望相助、疾病相扶持、甚至遷出皆不出鄕成爲一種固定之家、做邑淸時設一所小學校、至今五十餘載、畢業之生頗多、遠離此校、赴他省求學者、亦不少矣、今家祖因熱心公益事、已成立一所中學、可供一般子弟、求學之需、不必遠離、恐其多耗費用也、又熊城之南、有一河焉、河水時潰堤出、居民四避、老扶幼啼、頗堪傷悲、每遇雨期、河水即暴漲、臨近居民、即甚危急、家人談其事、每覺痛心、遂解囊修理堤防云、此是我家之事也

蘖海燃犀錄 (春蘭生著)

第卅六回 學校鬧風潮乖人滑脚 空房驚鬼影爲婦生心

話說新魔宮影片公司、開拍唐明皇影片、纖々被他鬧過、一幕々連續的攝影、那個周再昌、雖然也不知道劇中情節、覺得攝一幕他一重的難過、越攝下去、越增他難過、看蔣劍魂越是得意、後來無意中與朋友講起唐明皇故事、朋友叫他到戲館中去、看全本風流天子、他果然約了纖々去看戲覺得中段以下、太不像說話影片上拍起來、沒有說話、還要加上表情、做作出放誕流蕩神氣、當下再昌對纖々望上一眼、纖々把頭一低、心上也有一些不自然樣子、羞惡之心、人皆有之心下一想、他把我一個人演出不堪讓他去賺銅錢、覺得很不値得這個扮明皇的、是我囊砧山房之樂、有甚於畫眉、也可說得過去現在換上一個陌路生人、叫囊砧親眼在旁觀看、不論是誰、決定不做出這個樣子、當下與再昌商酌定當、沒有反對的理由可以提出、祇推有病、公司裏絕足不去、劍魂幾次三番、叫人來邀他攝片、一時要約他到西湖去、一時要約他到溫泉去、纖々置之不理、一個扮楊貴妃的正主兒不到、片子自然不好攝下去、諸事停頓起來、別家影片公司、知道這個裂痕、就將蔣劍魂、那個預定的毒計、加油加醬兩邊去做破蒲扇、煽上幾扇把纖々聘請在自已公司中、叫周再昌扮做唐明皇、纖々自然沒有說話、駕輕就熟自然容易、蔣劍魂知道纖纖受人離間、一時沒有法子收拾要換一個人來做主角、前後不符、將前片棄去、覺成本貲重、也是可惜、多方設法覓到一個面目差不多的人、不過舉動相差另外教導、將要開場續攝、人家已經出版公然表演了、把個蔣劍魂氣得目定口呆、說不出一句說話、深怪白巳太會惡作劇、尋人開心、受人這樣報應、也是應該的、後來又攝上幾張片子、總覺得人材難得、舉動身份不合劇情、攝了之後、重行再攝、起居動作等表示、又須教導費時、因此開設一個學校、貯材以待、果然將各人的天然態度、去配合劇情、又叫他笑的姿勢、哭的神氣分作十分、怎樣應用幾分、叫他對了鏡子日常練習、以及憂愁恨怒、喜悅悲傷、各種式樣、分別做作出來、又把外國影片、試映給學員看、卓別靈的滑稽、講給他們聽、學員因之也感到銀幕上的常識、這位教員姓顏名式、言語和悅、舉動滑稽最得學員的信仰、其他教員呆板的照書說法、彷彿把他念了一遍、不知這位顏教員爲了什麼原因、總理把他辭歇、因之碩果僅存的影戲學校、又鬧起風潮來了、原來影片最興盛時、一家辦了一個學校、其餘影片公司、差不多皆有一個附屬品學校學員出了房飯學費、來替他們盡義務、拍不出錢的片子本已不情願、又加上教員、沒有資料、以佐教材、女演員中生得美麗、已被公司中收刮去、餘人覺得沒有後來的希望、因之散去、或鬧了幾回風潮、沒有人來收拾、有此幾種原因、便都成爲明日黃花、過時之物、祇有這一個校裏、師生感情、尙還融洽同學相處也久、自然不忍離別、從蔣劍魂把顏式辭退學員結成團體、一致行動先將賬房看守、要他把學費、一齊繳還、賬房自然肯、派兩個學員先將賬房禁不許離校、又舉出十二個糾察隊、把前後門電話器具先行看守、禁止交通、還有幾個留校教員、威情素來與學員、一鼻管出氣的、倒也照常可以自由行動、獨有自作威福、一面孔放出教員眉眼的、大倒其霉、處處受糾察隊干涉、欲想離校、須向學生會請假、俟批准手續完備、方准限時限刻進出、蔣劍魂不知消息、回到校裏、一脚踏進教員室學員七長八短、站滿門外、當場推舉幾個代表、質問辭退顏式的理由、要求收回成命、將校長職務、和全校經濟、交學生會接收、並向顏教員道歉、辭退不良教員、改進校務等種種條件、劍魂還以謂年幼學生、誤鬧一下、把勢力壓迫下去、自然軟化、頓時拿起筆來、寫上一張布告、大意謂某某等三人、無理取鬧、干涉校政先行斥革、那知學生會、也有一張布告道、査得蔣劍魂、犯案纍纍、品行卑劣、有乖師道、革去職務外、檢舉歷年罪犯、送司法機關嚴懲不貸、掛懸校中進出路口、並在教員室中、也粘貼一紙、蔣劍魂一見、大驚之下、一重一重冷汗流個不休、暗想我借此爲秘密機關、怎麼會被學生知道、既被他們知道了、自然一切證據、落在他們手裏、如何得了、讓我去挽一個人來、向顏式疏通、想立起來朝外跑出去、這幾個學生代表、當門而住、說道、蔣先生、這幾件要求、沒有解決、還請先生坐坐去、我們沒有手槍

船舶用發動機
農工用發動機
(友野式)

營業項目
船舶用發動機
農工用發動機
發動機
船
動力掛潛水器

客船
貨物船
新舊各船多數出賣

大連市敷島町六(監部通)
日光商會
工場 武藏町九番地
電話六二六八

列車運轉時刻表 奉天總站錦縣間

客 111	客 113	附掛三等車中貨 171	站名	172 中貨掛三等車	112 客	114 客
6'25	10'40		奉天總站		17'50	14'40
35 50	50 11'05		南滿站		40 30	30 20
7'00 10	15 25	5'00	皇姑屯	15'13	20 17'09	10 14'00
35 36	50 51	31 36	馬三家	43 38	44 43	35 34
8'04 5	12'19 20	6'09 14	興隆店	5 14'00	15 16'14	6 13'05
23 28	38 44	34 44	巨流河	40 29	56 52	47 40
48 51	13'04 8	7'05 25	新民	13'06 35	32 29	20 12'16
9'11 12	28 22	46 51	柳河溝	13 11'03	9 15'08	56 55
28 29	46 47	8'11 16	白旗堡	43 38	51 50	38 37
52 56	14'10 21	45 9'00	繞陽河	16'16 49	27 19	14 11'09
10'15 16	40 41	20 26	胡家窩舖	29 24	14'00 59	50 40
31 32	56 57	46 48	唐家窩舖	5 9'00	43 42	33 29
49 57	15'14 22	10'08 11'25	大虎山	40 8'18	25 13'17	1[illegible] 10'00
11'13 14	40 41	44 49	高山子	59 54	59 58	42 41
37 38	16'06 7	1219 35	青堆子	24 19	33 32	16 10
49 50	18 19	48 53	趙家屯	6 7'01	21 20	4 9'03
12'04 20	34 42	13'09 43	溝帮子	45 6'25	12'06 53	49 41
42 43	17'04 5	14'13 18	羊圈子	55 50	31 30	19 18
59 13'04	21 22	37 42	石山站	31 5'26	15 11'14	3 8'02
28 29	46 47	15'12 17	大凌河	56 51	50 49	38 37
47 48	18'05 6	38 43	双羊店	30 25	32 31	20 19
14'07	25	16'06	錦縣	4'00	10'12	7'00

列車運轉時刻表 錦縣山海關間

客 115	客 111	附掛三等車中貨 173	站名	174 車中貨附掛三等	112 客	116 客
5'20	14'40	6'05	錦縣	14'30	9'37	18'47
36 37	56 57	50 [illegible]	女兒河	[illegible] 14'06	21 20	31 30
[illegible] 53	15'12 13	54 59	陳家屯	47 42	05 9'04	15 18'14
6'08 9	28 29	7'19 24	高橋	20 13'15	49 48	59 58
25 26	45 46	44 49	營盤	[illegible] [illegible]	32 31	42 41
[illegible] 48	16'00 08	[illegible] [illegible]	連山	[illegible] 12'12	16 8'12	26 18
7'07 8	27 28	54 59	韓家溝	50 4[illegible]	55 54	01 17'00
[illegible] 30	42 46	[illegible] 33	興城	25 11'09	38 28	44 3[illegible]
48 49	17'04 05	57 [illegible]	白廟子	46 41	10 7'09	15 14
[illegible] 4	19 20	1[illegible] 2[illegible]	沙後所	2[illegible] 10'14	55 54	16'00 59
29 [illegible]	45 46	[illegible] 11'03	東辛莊	40 35	29 28	34 33
5 [illegible]	16'02 10	24 55	綏中縣	[illegible] 46	12 604	17 15'09
20 21	28 2[illegible]	12'18 2[illegible]	荒地	23 8'18	46 45	51 50
42 4[illegible]	50 51	5[illegible] 58	前衛	50 45	24 23	29 28
10'01 2	19'09 10	[illegible] [illegible]	高嶺站	18 7'13	06 5'05	11 14'10
[illegible] [illegible]	22 33	4[illegible] 14'0[illegible]	前所	5 50	52 51	57 56
[illegible] 30	37 38	19 24	萬家屯	30 25	37 36	42 41
10'45	[illegible]	14'45	山海關	6'00	4'20	13'25

男和女、中間沒有愛情、便不能結合。蝦仁炒腰子、中間沒有味の素、便難成美味。

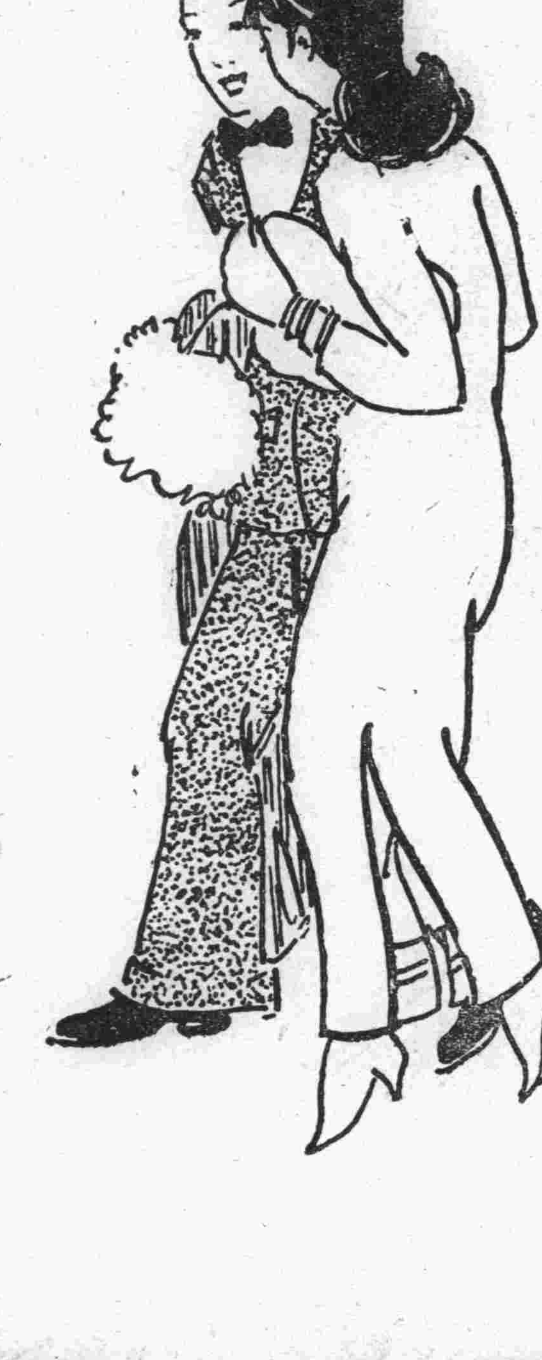

味の素
(味之素)

C—367

奉天

取締運軍火 禁勞工入境

但爲無証書護照者 民政部已發兩訓令

國務院民政部以每屆解冰之期各處勞働者流入國境者甚夥此等勞働者之中良莠不齊難免不有便衣隊混雜其間當此新國家成立伊始關於治安上尤不得不加以預防是以關於取締入境辦法刻下正在籌備之中一俟規定即行實施但在取締辦法未決定之前未持有護照及證書等一律加以阻止以防萬一除此而外更有不良份子往々乘此機會混入境內擾亂治安並多有密輸槍彈藥刀等物長此以往後患何堪設想該部爲保公衆安堵以衛國境計特令各省區長官督飭所部嚴重取締該令文業已到奉令仰省署隨時具報以便防止其兩道令文如左

△令一

案奉

民政部訓令內開查外國人進入國境雖非盡在阻止之例每屆解冰之期民國山東以及其他各處下流勞働者移入國境人數甚衆此等勞働者中良莠不齊難免不有便衣隊混雜其中殊難鑑別當茲新國家建設伊始關於治安以及公衆衛生上均有預防之必要本部對於此項人等取締入境辦法正在通盤籌畫中在辦法未經頒布以前遇有前項勞働者入境時務須切實取締凡未持有護照及保證書或無資力及保證不確實者應即阻止入境以維治安衛生仰即分別轉令所屬在國境上服務警察官一體遵照辦理爲要切切此令等因除分行外合亟令仰該飭屬一體遵照辦理此令其令注意防止流入彈藥等物之命令內開云

△令二

案奉

民政部訓令內開查現在邦基新奠凡我國民雖皆鼓舞謳歌各安生業惟維持治安尚未臻完成之域外國人中不良分子往往乘此時機入境擾亂並多有密輸銃器彈藥刀劍等物情事長此以往後患何堪設想亟應由各省區長官督飭所部嚴重取締以衛國境而安閭閻對於一切施政尤應以民心爲依歸俾收康樂和親之效合行令仰遵照辦理並將詳確情形隨時具報爲要此令等因除分行外合亟令仰該飭屬一體嚴查取締隨時具報勿忽此令所屬各機關奉令後遂轉飭所部嚴重防範以安民生云

上圖、爲馮總長飛赴閣議

馮總長涵清每星期遇國務會議即乘飛機前往其富有飛行興趣可以想見此圖即馮氏登機時與其家屬所攝

省令各縣呈報聯防

奉天省長臧式毅爲慎重防務起見曾令各縣警察及鄉團辦理聯防在案茲因辦理若何地方是否安堵亟應考查特於月之十一日通令各縣知事將辦理聯防之情形呈報來署以便查核云

令各縣添設日語譯員

奉天省長臧式毅氏以所屬之五十八縣每遇外交事項往往言語不通殊覺隔膜於十一日通令五十八縣長一律限文到日聘請日語之譯專員一名限能文俗並用一概知曉方爲合格考試合格後令將畢業出身履歷講文呈到本署一律加委云

委任張成箕爲博物館長

奉天省公署以瀋陽事變後博物館雖派有警察保護以免損失而負館長之責者且乏之人茲以時局平時萬端律興博物尤關重要遺席不可久懸遂委任張成箕爲博物館館長同時令財署廳教育事務籌備處博物館東北大學管理員負責管理該令文開爲令行事所有博物館東北大學事宜均責成教育事務籌備處監督除分令外合行令仰遵照此令該負責機關於十一日已奉到令文當派員前往監理該館長並定於十二日到館覺事云

實業廳長徐紹卿舉行就職儀式

對記者談決開發富源 振興實業舊人不更動

奉天省實業廳長由徐紹卿接充一節已誌前報徐氏現已遵預定期於(十一日)上午十二時在實業廳會議廳舉行簡單就職式到中外來賓各機關首領約百餘人實業廳前車馬水龍極爲一時之盛記者於徐氏就職畢乃投刺拜訪承徐廳長延之於客廳對記者作簡單之談話儆人蒙當局委以要職自愧手力綿薄不克勝任但既承推戴不得不勉爲其難此後對於振興實業開發富源如森林礦產等類當鞠躬盡瘁使國富民强方不愧爲新國實業但滿洲國與日本爲友鄰精神上物質上双方應竭力聯絡使經濟提携達到工業進化日的至於本廳受省署令改爲奉天省公署實業廳新舊制度稍有變更日內即可實行接交即日着手但本廳舊有人員決不更動使員司失業引爲莫大遺憾今日本人到差視事因避免虛榮不舉行任何儀式候二三日當召集屬員訓話並發表宣言請貴記者本不客氣的精神時爲賜教云云談至此記者乃興辭而退

新賦由各縣核辦 舊欠悉數轄免

對遼西各縣請救濟免賦 奉天省署之

奉天省公署以遼西各縣災情奇重農商交困故由錦縣等代張表正清等呈請省公務據欵救濟減免賦課奉公務據呈後以所請關係地方經費故令各縣自行酌核辦理至以前歸欠可以轄免以恤民艱此已於十一日通令各縣一體查照該令文內開奉天省公務訓令錦縣錦西縣興城縣綏中縣義縣北鎮縣盤山縣黑山縣案據錦縣等代表張正清等呈報遼西各縣災情奇重農商交困請撥欵救濟減免課賦等情報在案茲據該廳覆稱查遼西各縣業經鈞府定有接濟春耕辦法所請撥欵之處自可勿庸再議至田賦一項前已完全讓歸地方二十年度應徵新賦究應如何核減收入欵項與縣地方經費有關應由各縣自行酌核辦理惟以前各項舊欠可以准其悉數轄免以恤民艱等情前來除指令照准並分行外合令該縣查照此令

持假槍行刦 被事主捕獲 送官裡走走

市內大東區下頭李饅頭舖於月之十一日早七時許時天降細雨如牛毛際突闖入一胡匪進門即行該饅頭舖執事李某大呼云快將你所存之欵放於何處給老子拿來化化手持槍百般威嚇目火速去把欵取來給那否則老子一怒叫你作槍下之鬼而李執事答曰所存之欵均在坐櫃內請你自取吧該匪遂至坐櫃處取錢之際該執事乘機當將胡匪後腰抱住該號之櫃夥群起動手始將匪綁縛乃將該匪手持之搶奪下視定原係木頭僞槍一支該號執事忿餘之下將痛打一頓飽以老拳後送往該管分所究辦云

胡匪殊橫行 一日搶兩家 損失五百餘

小西邊門外工業區四馬路門牌二十三號院內住戶常雲亭家中於月之十一日午後二時突來胡匪二名闖入屋內各持手槍將常之妻子逼於小屋內威嚇索欵一匪竟大搜翻計搶去現大洋一百餘元衣服十餘件金銀首飾四件搶畢出門逃△而該匪遂又闖入該院住戶趙連富家中進入屋內二匪△將趙某以繩綁縛後乃趙妻取欵趙妻被嚇不知所以又見其夫被綁遂由地下將存餘之欵現洋一百八十元取出匪子令取金器趙妻云無有金銀首飾匪乃掌摑數下趙妻不堪被打復又將已之銀手鐲一付金留子三個一并交付匪手二匪得物後遂開門出院向西大馬路逃去無踪跡及報警趕到匪已遠去無踪影云云

禁戲園妓館在暗中放賭 查出停營業

奉天市長閻傳紱氏以妓館戲園請領許可證時背面明書章程禁止放賭抽頭窩藏匪類在案近察各戲園於停演戲往往在後暗中放賭以期抽頭牟利等等殊屬玩忽法律於官方定章不符於十一日通令省會警察局凡界內妓館戲園務須施以檢查如有窩藏匪類設賭抽頭或押設花會等事發生時一律認眞罰辦立時停止營業許可證書繳回云云

減省長飭整警察自衛團

省長臧奉九以警察自衛團爲地方之保障有保護人民生命財產之天職維持安寧秩序善良風俗之重任於月之十一日特飭各縣整頓警察自衛團事項如下(一)警察自衛團不職者淘汰(二)培養警團人材(三)警團作事須奉公守法不武斷鄉曲(四)整頓警團制服以重風紀(五)嚴剿胡匪云

奉山路檢查所屬之衛生 派員赴各站

奉天鐵路局長闞鐸氏以三春氣候百病叢生之期人於斯時於衛生之道勿須講求以免發生傳染貽害一方該局長有鑒於此是以所屬各站職工員役路警等對於衛生之道是否講求及宿室辦公室有無不潔之處至應加以檢查以重衛生之道是以於月之十一日特派專員十餘名分赴所屬各站檢查職工員役路警之衛生云

農村之積穀已蕩然一空 非已被匪刼 即棄價出售

瀋陽縣當胡匪猖獗時農民避匪滋擾紛紛逃居城內是四鄉各戶之積穀高粮非被匪奪刼焚燒外即將所存之餘粮急行廉價出售蕩然一空此次歸家房屋無存食粮淨盡大有滄桑之感仰望即接濟春耕以備今年秋收接濟若今歲歉收則農民飢寒不知伊於胡底矣

執政教令照准施行之 司法部所擬大赦條欵

赦案程序及不准赦免條項 國務院通令各省一體遵照

司法總長馮涵清氏自赴京任職以來已經月餘內部組織業經就緒令後將舉全力而爲新國家之法律努力刷新洗掉過去之惡弊俾東北三千萬民衆受鑿個法律的保障馮氏本政府組織法第十三條特行大赦與民更始體執政萬方有罪在予一人之旨對於不良政治之下所觸犯刑章者良堪憫惻惟犯人罪質不同除眞正人命强盗及危害建國並共產主義之犯罪情節較重若亦邀寬典未免姑息養奸貽害社會者一律不赦外其他各項罪名均予赦免已經第六次國務會議通過在案該應赦之犯人範圍已經規定令文於十一日已到奉省公署據令後即轉飭所屬行政司法各機關一體遵照全文如左

呈爲辦理赦案程序並擬訂不准赦免條欵仰乞鑒核事大同元年三月十一日奉

執政赦令開古之聖人下車泣罪不教而誅誰能忍之今依政府組織法第十三條特行大赦與民更始萬方有罪在予一人此令等因奉此仰見我

執政與民更新之盛意窃查我國人民前塵軍閥不良政治之下飢寒所迫鋌檢走險觸犯刑章良堪憫惻惟犯人罪質不同如眞正人命强盗及危害建國並共產主義之犯罪情節較重若一律得邀寬典未免姑息養奸貽害社會良非淺鮮應在不准除免之列其餘所犯各項罪名一律免赦業於三月二十一日提出第六次國務會議公決在案謹擬以大同元年三月十一日赦令頒行以前除眞正人命强盗共產又危害建國等罪不准赦免外其餘不論輕罪重罪已發覺未發覺已判決未判決已執行未執行各罪悉予除免其併合罪如有不准赦免部分仍應依法辦理由該管司法衙門依照本部所定條欵及程序分別辦理呈由各該高等法院高等檢察廳並案報部備案惟赦免之案公訴雖應消滅其有附帶民訴如追人追贓及追銀者仍應依法辦理再關於軍事犯罪案件擬劃歸軍政部查核辦理以清權限如蒙

允准即由本部分行遵照所有辦理赦案程序並擬訂不准赦免條欵各緣由是否有當理合繕具清摺呈請

鑒核施行謹呈

國務總理轉呈

執政

附呈不准赦免條欵一件

司法總長馮涵清

謹將擬訂不准赦免條欵開呈

鈞鑒

眞正人命

刑法第一百二十一條第一項之罪

第二百四十條第六項之罪

第二百八十二條第一項之罪

第二百八十三條第一項第二項之罪

第二百八十四條第一項之罪

第二百八十五條第一項之罪

第二百九十八條第一項第二項犯第二百九十六條之罪

强盗

刑法第三百四十五條之罪

第三百四十六條第一項第二項第三項之罪

第三百四十八條第一項之罪

第三百四十九條之罪

第三百五十條之罪

第三百五十二條之罪

第三百五十三條之罪

第三百七十二條之罪

懲治盜匪暫行條例第一條之罪

共產

懲治綁匪條例第二條之罪

危害建國

凡係共產及危害建國罪犯無論依據何項法令處斷者均在不准赦免之例

此赦案程序已經第六次國務會議會決並令該部迅速通令各縣行政司法各機關一體遵照辦理國務院令知司法部之令文刻已到奉省即該省所轄行政司法機關尅日實行茲誌國務院令如左

國務院令字第三號令司法部呈爲辦理赦案程序並擬訂不准赦免條欵繕單呈請鑒核由爲令行事據該部呈爲辦理赦案程序並擬訂不准赦免條欵呈請鑒核一案業於三月二十五日呈奉

執政第十五號教令內開司法部所擬大赦條欵着照准此令等因奉此合行令仰該部遵照迅予布告週知並照抄該部不准赦免條欵通令各省行政司法各機關一體遵照此令

縣警局所得之報告 瀋陽匪耗迭傳

向被擾各地派隊進剿

近日以來瀋境尚稱安謐不意本月十一日午前九時瀋陽縣警務局據二區駐該大人屯駐與宋中隊長報告謂突由遼陽撫順一帶竄入馬匪一千四百餘名探訊係紅勝老北風三勝于志超等四幇聯合盤据古城子楊台子沙河子白機攻打各村請大速派隊痛勦云又訊十一日午後二時瀋警務局標車路特派督剿員佟精一報告謂本日午前十一時突由本溪界竄來馬匪約四百餘名由匪首「長江好」「靠天紅」等二人率領槍馬齊備子彈充足將車路楊千戶屯劉千戶屯劉家房子等村攻陷綁槍燒殺並姦擄婦女慘不忍覩村民相攜奔逃請火速派隊應援縣警務局當請警備司令部派隊協同保安警察第二大隊及二區民團協助痛剿努期肅請以安民生云又訊縣警務局十一日午前七時據東路電話謂二區民團約百餘名有在劉房子前五里約與長江好帮匪有開火消息云

警察局新猷

禁幼童宿娼 籌發行週刊 禁欺侮人犯

省會警察局長齊恩銘氏以狎妓宿娼傷身滅種之本未滿十六歲之男子不准宿眠柳業奉市署函令查禁在案茲近日據報呈市內之娼妓留宿幼童以資漁利殊不知傷害童身是以特于月之十一日通令各分局一體嚴加注意仰遇夜間查察之時遇有童男宿娼立即帶局及該妓從重懲辦云云

省會警察局長齊恩銘氏以所屬各分局之警察對於警察之知識多不熟缺乏是特議定發行警察週刊以偵補充警察知識刊分公牘犯事小說訓令批牘餘興等數種現以呈請警務籌備處以俟准允即可發行云云

省會警察局長齊恩銘氏以該局之傳送犯人警察每對於人犯時有欺侮輕慢情事而各屬分局之警察每遇傳送犯人之時存勒索錢財之事或令僱車否則加以打罵查此項行爲在此省會之區殊屬有違法是以特通令各分局及局之法警嗣後對於此種情勢嚴禁再犯不得有欺侮輕慢勒索省會警察局長齊恩銘刻於月之十一日通令各屬分局速將三月份該管轄境內之竊盜表冊呈送來局以便考查而資攷核各局之成績云云

警察局注重教練新警察

通飭分局所 即開始施行

省會警察局長齊恩銘氏近以新行補入之警察各種槍枝操法技術多未經訓練並交通電車之指導皆未完善於月之十一日通飭各分局各分所凡新補之警士一律分班組織集團訓練(一)演習陣式戰術(二)實彈射擊(三)演習操法(四)指揮交通(五)練習戶口簿(六)注意槍械勿使銹壞(七)保存槍彈勿過濫用以上各條飭令後即開始施行云云

法院鑒於煙犯過多 擬設戒療機關

即以煙犯罰金充當經費

奉天高等法院長于宗海氏近鑒煙犯過多若不設法戒除恐一般國民盡稱病夫矣現爲救濟計於十一日呈請立法院擬將煙犯罰金項下撥充擬設鴉啡戒療鴉片戒療所各一處各縣亦效行各設一處此機關經費由煙犯罰金補充若一年爲試行期共戒鴉啡鴉片一年成效昭著時改年即籌設醫院專門醫治云云

省市粥場停放 貧民仍啼飢

卍會救世軍粥場更擁擠

去歲變故後奉天失業之人不下十萬又轉屆冬令貧民啼飢號寒交迫是以省長市長由省庫撥下經費籌設粥場六處至今春天氣漸暖謀衣食較易於四月一號已將各區所設之六處粥場完全佈告次第停放致一般貧民無處領粥南關娘娘廟之紅卍字粥場北關天后宮之救世軍粥場貧民領粥人數日漸增加由五百餘名將足一千餘諒慈善大家定有辦法絕不使無告貧民啼飢號寒云

警察局規定小販夜賣時間

省會警察局長齊恩銘氏以時局平靖管內安堵十時後方始淨街一般小販紛々請求夜賣以資維持營業而便謀充衣食爲本體恤商民艱難計故於十一日通飭省會警察凡界內小商八時後一律關板上門八時前准其開板營而一般叫賣持藍小販更屬可憐十時前准其夜間自由叫賣晚十時後即入淨街時刻非公職人員一律禁止云云

日赤十字社設立施醫部 在市商會內

日本之赤十字會社施醫部近見諸奉天市內一般貧民有病乏者療治甚有循因致不起者日漸增多西關施醫部每感人沸之患爲博施廣濟計決在天市商會院內分設施醫部現已貼說明佈告凡無論患內外科各種皆概爲治不取分文況又商會位交通中樞往返極覺便利恐赤十字主催不常奉東軍爲之後援云

瑣事拾零

△鷄姦幼童　本城第六分局管界內與奉路南胡同門牌廿四號住戶史升湖之十齡幼子於八日上午在門外遊玩被其左隣卜者高德富誘入屋內實行鷄姦經幼子史花流血叫始行放手而返到家痛訴於母其母大爲震怒遂報告分所請爲訊辦不料分所長警到高德富家內見高德富頭有刀傷臥倒在地詢之同院咸云不知惟據史升湖聲稱係高德富羞悔無地故作傷害好爲日後涉訟之憑該所遂將全案人犯送到分局而分局又轉呈總局訊辦經總局司濟科審訊以事關鷄姦法律定有專條着將全案送地方檢察廳訊辦矣按該高德富身爲卜者不知自愛想係學卜未精造成陰陽反背遂致用情顛倒以成斷袖分桃直可謂奇事矣

△樹神治病　市內大北關下頭居獸塲後李家園子胡同有人樹一顆據附近人說此樹亦有二百餘年矣近來有城內外樓上之神潛入於中施藥治病是以哄動就近住戶男女前往焚香下拜求藥者絡繹於途每日不下三四百人之多甚至有半夜求藥者該地原爲荒冷今幾成熱市云

新京

京市進行修造水道

新京市政府金市長鑒於城重各地商民用水十分困難且市井之水汚濁不佳於衛生決有礙如昔年南城赴北者多有手足生病職是故耳爲此去於年十一月即有修築水道計畫備案進行遂與大信洋行立訂契約包辦水源水道事宜分三期進行第一期係作製鋼鐵管掘水源地其工程頗有頭緒即小可用水第二期爲創築水道支管以利遠戶此次完畢便可眞行用水至於第三期係調查商民志願住所距離隨時增修小支管迨一切完竣後則全市商民之福音至矣至於經費一即乃爲長春辟附屬地租用滿洲國水源地之租金二十八萬金除當時爲一切公益開銷外進行充修水道之需其不足者由地方臨時籌備更爲慎重衛生必須重修水溝使清濁兩歸不相混雜不惟雨天無變爲水亦不能侵入飲水該工程目下正積極進行大抵秋間即可全部告竣

吉林

熈長官已返省 沿途軍警嚴重警護

吉林省長兼財政部部長熈洽氏日前赴京茲已事竣未便稍延熈省長已於昨日由京返回時省垣各界要人多到站迎迓沿途並由軍警嚴重警護云

批示

●奉天市政公署批四月九日

△聚順合　爲呈請建築許可證由　批呈悉該商　市瓦房一間擬粘補上蓋滲漏處約計八才尺及串東一間南坡上蓋瓦東廂瓦房一間亦擬串南首一間東坡上蓋瓦核與規定相符應予照准此批

△陳振昇　爲請建築許可證由批呈悉該民原有市瓦房三間擬將西首一間改建窗戶及油畫全部門面查在三分之一以上與規章相符應予照准此批

△朱子倫　爲請建築許可證由批呈悉該民原有不連脊相鄰市瓦房兩間擬於簷上按設橫匾一方及油畫門面尚屬可行至改換門面一節查該房地址在電車路線以內且拆毀之程度在三分之一以上核與規章不符礙難照准此批

△裕慶德　爲請建築許可證由批呈悉該商原有三層樓房上下計九間擬擴皮刷漿及油畫門面全部核與規章相符應予照准此批

△張去兆　呈二件爲創辦職業速成學校遵批呈送商保存案呈報職業速成學校校址並進行一切由據呈二件均悉查該民呈請創設職業速成學校前經批示依私立學校管轄辦法規劃確定再行考核該校是否合法命飭遵在案正核辦間乃該民覓認爲准予備案呈報校址進行一切殊屬非是查現在關於創設此種職業學校管轄辦法已規定隸屬教育籌備處所有該民呈請各節本公署未便受理逕向主管機關呈請可也此批

△馬樹屏　呈爲創設財商職業學校請備案由批呈件均悉查創設學校係屬教育籌備處範圍本公署未便管理仰逕向主管處呈請可也此批

本溪湖

自衛團孫隊長與胡匪激戰

歷四小時匪勢不支敗退 獲多數槍械馬匹

本溪自衛團第二大隊長孫林氏月之八日晚間據本隊偵探報告有匪首平日好草上飛九龍四喜等三百餘名由白石拉子經過當即整隊待剿於西陽口地方相遇雙方射擊歷四小時之久匪勢不支向南逃去計拉獲匪徒劉克文袁樹臣二名俄槍二支德槍二支十音槍一支來福槍十二支馬四匹人票二十五名是役打耗各色子彈三千七百八十五粒除該隊退踪追緝將所獲之匪送縣懲辦外至所得之槍械用者留隊補用騾馬招領人票放還及所獲之匪有無性命之憂容訪再誌

自衛團編成 發放灰色軍服

本溪自去秋八九月間各區股匪不下數千人此搶彼刼民不聊生已數月矣幸今春當局見百姓塗害不忍坐視中日協商成立自衛團臨時整理委員會委孟凌雲氏委爲員長先後搜撫股匪千餘名編錦子臣爲自衛團第一大隊長分六中隊孫墨林爲第二大隊長分三中隊各隊均一百名現已發放灰色服裝白色臂章分赴各區駐防專司剿捕賊匪之責自編制以來各地已見平靜若長此安堵則春耕有望矣

奉當局擬於省會改模範警察區

派警官赴東京習學警政 十二三日開始考試

奉天省警政當局鑒於奉天係省會區域行政警察辦理較他省爲善乃擬將奉夫省會警察改爲模範警察區並設宣傳部總局設總部各分局設分部宣傳日標警察應盡責任警察保護人民之天職人民對新興國初之認識刻對宣傳項目正起家日內呈請省署後即可實行云

又訊奉天省警政當局爲使警政日新諸般進步乃擬由警局及各分局考試學識堪優思想純正之警官數名送日本東京留學專學警政以資借鏡已定昨(十二)今(十三)兩日在警察局舉行考試云云

本社啓事

各分社現若以大洋以外錢鈔滙交本社時按左開行市

▲今日之行市

大洋兌金票	六九、〇〇
大洋兌鈔票	九八、六〇
大洋兌小洋	一一六、〇〇

經理部啓

哈爾濱

東特張長官為 挽救哈幣價格 頒發闢謠佈告原文
查有乘機造謠者嚴重懲治

東省特區長官張叙五氏年來對於哈幣之整頓頗著苦心更以金融保管委員會之成績尤佳自新國家中央銀行定一三五法價收回等說傳出後遂致哈幣外匯貼水頓呈暴漲由十元以躍而至三十元有奇張氏認為此種現相多不外乎一般希圖紊亂金融乘機取利之不肖編氓故意傳播謠言搖動行情以致促成近今之狀態張氏有鑒及此用特佈告闢謠藉以儆示效尤其佈告文云照得本長官蒞任以來迄今數載對于哈幣一事認為地方命脈攸關商民胥賴更以兼任監理官職責綦重久抱維持決心自經上年成立金融保管委員會各銀行號資產既經清查票額復為確定是以本年滙水價格業減至十元左右成效彰著人所共知乃月前忽現傳言謂為新京財政會議本市中央銀行成立發行票券對此哈津將行一百卅五元定為法價收回等語彼此宣傳儼同事實曾開商會方面迭電新京院部請示得復均謂不足為憑要知當日會議即鼻酌情形規定價格新邦肇造哈埠達到必須收回之際亦須以來因時制宜理無二致誠使使不為無因亦無非聊作假定均以民意為何能強懸低價貼地方無窮之損失惟是謠言所播搖動堪虞迭致日來滙水暴漲竟達卅餘元云鉅核度此中情節應不外一般奸人宵小乘機造謠就中取言念及此痛恨殊深爰於本月七日在本署召集道裏外商會銀行公會及行政機關開會討論即經公決仍按金融保管委員會票章繼續辦理暫先定價廿五元出銀行匯兌所實行收滙一面恢復期滙辦法用補現滙之足俟後悉照舊章每星期在本署開會兩次隨時討論督飭進行總期滙水數目逐日低減以免廢棄前功至於無商買不肖編氓其有惟利是圖妄造黑白本署自應飭警嚴予查拿盡法懲治合融所保決不姑寬除分行外合行佈告週知

東鐵李督辦對 俄運去車輛 開理監聯席會 會議內容嚴密

關於東鐵俄方運車回國事件督辦李紹庚氏迭向俄方交涉等情已見各報惟俄方迄今仍持因循搪塞態度終未獲具體辦法及蘇聯國府之相當答覆頃聞新國家當局以事關權初不容放棄日內電令李督辦積極進行交涉以期早日解決李氏奉電於八日下午一時召開理監聯席會議與會者張鋁沈瑞林及俄副理事長庫茲啓錯夫班都拉伯禾申米由李紹庚氏主席開會作嚴重之討論至下午五時始散內容暫守秘密僅聞庫茲畜錯夫對華方質問運車回國情節表示不知惟對於此次會議各節仍須向本國拍電請訓再作具體答覆云

大滿洲國政府 任命伊里春 為東鐵副局長

東鐵理事會頃奉新京大滿洲國政府訓令任命伊里春氏為東鐵路局副局長理事會奉令已定於今日（七日）開會通過即正式發表矣又東鐵稽核局副局長郭宗熙氏數日前已因病辭職關於繼任人選亦將於此會議一併提出討論確定任命同時發表據聞該缺張明哲氏頗有希望云

吉軍警備二團 連長率兵卒 廿名携槍逃走 事後追緝無踪

六日午後三時駐守哈埠江橋南砲台之吉林警備第二旅四團二營五連由該連連長率領兵士二十餘名藉出勤為名乘便相偕携械由鐵橋渡江向江省地面遁去當時去者共十九名俟因途衆中有不能隨去者際將砲台室內所有各屋之門拉手完全在外面用鐵絲擰緊使由內不得外出及此項兵士逃去約一點餘鐘方被某連連長張忠泰查覺但因門不得開乃極力由地板驚動厨室夫役始拴撑各門完全開放同時逃回之四名兵士已行歸來當時張忠泰連長即時整隊出發并協同江北砲台兵士向北遊緝惟因彼時天色亦晚未得踪跡於黑夜中而返云

兩商會推舉之 晉省代表等 業已返爾報告 要求減稅經過

被蕭條空氣籠罩之哈爾濱市面一般無知可圖營業岌岌之商民對於盛時所負擔之營業牌照稅現時頓然感覺沉重故各同業公會推舉代表向商會請求轉請該省財政當局減輕營業稅維持商艱當時濱江哈爾濱兩商會據請並開聯席會議討論辦法結果經道裏總商會派兩代表晉吉省面謁財政當局代表各商陳請一切茲者該代表業由日內返哈將所有請示各節已報告道裏總商會該商會據報於八日函知各同業公會知照云查請減營業牌照稅一案經本會曹文郁唐紹臣兩代表晉省面謁財政當局局以變稅則關係省庫收入際此時會在財政當局亦未便有所更張如為哈埠獨開特例核減營業牌照稅又為事理所不能惟既據陳述商民現在之困難情形為兼籌并顧計准擇其尤者開具說明書由商會會關稅局審核酌減以資救濟即希將各該同業中之災在具有困難必須減稅方足維持者分別開具說明書於本月十日以前彙送商會以便與稅局會同審核酌量減輕云云

佔據農安一部 騎兵三百名 敗竄至窯門站

茲據哈長線窯門站來人云最近於該站附近突發現騎兵一大隊為數約三百上下係由南來暫屯紮附近該站各村落據說該項騎兵係前佔據農安縣之某一部分云

航業公會開會 通過三要案

哈埠航業公會於七日下午三時召集三十餘家船東舉行第八次會議由英積華氏主席開會至晚五時散會茲覓錄其當日議決各案如下第一案提議上次規定之罰則當有未答之處應行補訂以資完善案議決關於罰則定站崗一層如時值封江時期不能執行時應於來年開江後照章補罰倘有被罰船出租等情亦須執行站崗後方准其照辦一律通過第二案平安輪船股房來函聲明平安船出租請備案議決惟備案第三案提議欠繳會費各船應否照擬請公議案議決應一律照擬以昭公允一致通過

李施福三要人 已聯袂晉京

新任路警處長李桂林吉林交涉署署長施履本呼倫貝爾副督統福貴（福氏係七日早由江來哈）於七日夜九時四十五分乘第十四次哈長列車同赴新京云

日帝大視察團 由新京抵哈 視察郊外各處 轉赴齊齊哈爾

日本東京帝國大學校所組織之滿鮮戰跡見學旅行團一行廿五名由日本陸軍中佐牧野正三郎率領內計陸大尉三名醫學部八名法學部十二名中尉一名於四日由新京來哈赴郊外視察戰跡畢即於五日搭西比利亞車赴齊齊哈爾矣

市政管理局之 特產整委會 召開首次會議

東省特別區市政管理局設立之市產整理委員會現已成立茲特於本日午間舉行第一次會議討論一切進行事宜云

昌圖

東鵝溝鄉民浩劫 胡匪盤踞蹂躪 強索供給佳肴飲食 稍不如意打罵隨之

本縣自客歲事變發動以來胡匪四起遍地橫行姦淫綁掠無所不為以致民不聊生據東鵝溝來人云有匪首小白龍等率其餘黨三十餘名在該村盤踞非吃大米即要白面想民窮無立之地焉能有錢供其飲食否則非打即罵嗟民無一線之生路云

各卡門團丁 強索柴草事 官府應宜嚴禁

本邑值事變之際匪勢彌漫城內紳商呈准官府繞城安設電網分留卡門定時啓閉設兵看守盤詰出入行人以防胡匪入城擾害良善計至得法至美也當時以守門鄉團均調自民間一時餉項難籌每日酌給飯費准各門團丁向實柴車輛各要柴枝三五捆以供其燒炕煮飯之需為一時權宜之計似不為過但刻間各鄉團均開回原所守卡門之兵丁係城內商民按戶出餉由農商兩會及第一區長主辦設專員按戶分等齊歛由徐區長按月核發是該守卡門者月有專餉不似去冬之得暇亮公迫不得已而按車要柴以維現狀時也何覺舊習不改仍向賣柴車輛抽要柴枝耶況近日天氣漸暖燒料減少即令該商團餉微職勞亦應少要以恤民艱奈何有加無已滿街風傳間有賣其用贏餘肥己者此種惡習迭近勒索不知主辦各要人亦有所聞應嚴禁之以恤窮困之鄉民及無告之農民歟記者拭目視之

李沛林隊附 帶隊游擊各區

月之六日本邑公安隊教官福島勝吉暨五十嵐要次兩氏同大隊附李沛林君帶隊三十一名赴城東義勇明德兩村界內游擊聞該隊行抵明德村東八家子村首因屯民於事變迄今均由鄉團保護從未見公安隊隻影徒來三十餘騎誤為匪類竄到屯民金某當高鳴洋砲兩三發以覘虛實福五兩教官及金方仕手該隊乃油貫進屯先到村公所與吳村長之偵商配兵丁食飯長馬之手續並由團丁分別送往各戶囑備飯菜及馬草料下午四時五十嵐教官與李隊附核發隊下飯費畢帶隊四名赴滿井驛掛號福教即鳴號集合紛紛上馬赴上下滿井崔家溝十七九頃謝家溝等屯游與仍取道紅頂山大營盤返縣城想城東一帶事變之頃因距南滿線較近僅於昌城明存晚破之際匪焰滔天之會在氣頂山左右時現三五小醜斷道㓰財為時不過數日逮明德村鄉團由城開回之移即不見匪類踪影此次福教官等又帶隊游擊一般暴徒當更不敢潛伏矣該數屯農民或克享安樂業之幸福云

梨樹

梨樹縣法院奉到 執政恩赦特令 遵行釋放四十二名犯人 警察押解出城遣散

三月九日執政在新京就任特頒恩赦刻下恩赦令已行至本縣日昨（四月九日）下午三時本縣法院已將輕罪犯人四十二名一律放出警務局為恐此項犯人在城有規外行動妨害治安特派一區警察完全押解出城各自謀生云

為支配春耕費 開農村長會 縣署派員調查 各鄉春耕事宜

梨樹縣於本月四日在教育會內召開之春耕會議當日下午五時即行閉幕該會所計議者據聞除關於支配撈濟春耕金幣外並無其他刻下來城出席之各區村農會幹事長村長副等已均告後陸續返回矣又訊縣公署於本月五日委派四鄉調查春耕委員六人分赴各區調查春耕事宜據聞該調查員等係來鳳樓戴宗昌韓樹棠張貴新孟子餘崔振邦六人刻下各委員均已次第下鄉矣

瑣聞

△思子竟致成瘋 （開原）今晨（五日）記者因事赴街經儘中福門前時見一有精神病之半老婦人在該號屆中大捣其亂至探訊之結果緣思子以至如此記者聞訊之下不勝傷感但不知為人子者當作何感也

△笑妃出了双金 （遼陽）本邑双金妓館妓女笑妃債務數百元之多間由某棉業商人邱某並八區解某代為償還清楚業經出院度家庭之快樂知者實為笑妃慶但其能否常久或再作當肉生涯誌之以瞻其後

△康寧醫院喬遷 （黑龍江）本省城康寧大藥房院長陳君惠民曾留學法國醫學經驗宏富施診得法殊非一般可比該醫院設在本城正陽街路東迄今已有數載營業蒸蒸日上每日求診者繼續不絕茲該院長又不惜重金特為另選適宜之處所在南門裏德增長舊址市房十餘間內分數部佈置頗為完備內部外觀煥然一新此次該醫院喬遷換址必愈為發達望我同胞如有內外科症者速到康寧醫院求診可得痊癒而登壽域云

不開風氣商人 （四平街）茲有一種極不開風氣的商人莫說國事毫無知曉即平常是的世事亦一概是不通但有一宗拿手守財如命而已即按報紙說稍有點知識的能關心於國事的都想訂一份看既知世事又長學問而且所費無幾所以人人歡迎在無知識的商人都是長之如虎要他地一份報簡直是要命一般道東之双德泉經理人高士俊且曾舉為委員想惡必是情明強幹或者亦能開通余曾親詣該號派報竟被拒絕然余不過略談閒赴固深未說乃轉託崔君玉去問由崔君函知給他送報一份余隨令報差送去豈知恰被頂回連崔君的情面亦一概抹殺為此一份報竟如此為難真可嘆也因此頗令人生出無窮之感慨故記之以見我商界之人才耳

△賊偷銀鎖被捕 （海城）南關住民曲姚有女孩六齡在門外玩耍適有一人在旁見小孩腰帶銀鎖一個該犯見財起意當將銀鎖由腰奪去小孩隨後泣哭後經南門分所董分所長巡邏瞥見上前盤詰確係偷竊銀鎖遂將竊犯帶所審訊亦供認偷竊不諱後既備文送至警一區分局懲辦云

△大觀樓難開演 （海城）城內火神廟街大觀樓戲園自去秋事變後戲劇停演刻經園主呂子善為興通市面起見據情呈請曾由遼陽接到許戲一影當局因地面不靖有碍治安實難照准將來邑內戲劇恐難回復

老嫗何故投井 （鐵嶺）東關四眼井於日昨發現一年近四旬之老嫗投井身死遂經附近住戶撈出已經地檢處派員蒞驗遂飭警掩埋云

△駁船事業蕭條 本埠自事變以來一切生意極形蕭條往昔此時河內駁船忙碌無一閒者今駁船下河終日空閒且有自下河以來一次貨物未裝者一般撐般勞働份子皆感生活維艱徒喚奈何云

△淞花江已解凍 吉林吉林省城左近淞花江現以時屆請將節氣循例開江之期加以近來天氣和暖以致大江冰完全脫解迄昨早已完全解凍矣往來渡江頓感不便云

△汽車價目劃一 （復縣）各長途汽車行茲奉復縣公署令行將價目劃一由瓦房店至舊縣城小洋壹元二角由瓦房店至五湖嘴小洋壹元八角由瓦房店至復東鎮小洋貳元四角由瓦房店至娘娘宮小洋貳元貳角業經遵照辦理各守行規云

如有在本報登廣告者請掛四〇三四電話

（廣告）奉天萬芝堂之藥店

復 茸 立 止

補腎丸　咳嗽藥

此藥專治男子先天不足後天虧損少年破身太早房事過度精腎虛腎寒精冷如冰不能種子陽萎不興興而不久夢遺滑過腦髓空乏腰痛耳鳴精神短少自汗骨蒸以及婦女經脈不調赤白帶下下元虛冷久不孕育等症服此藥添精種子壯陽補腎大有奇功每匣現大洋一元五角一打十五元半打八元整

專治男女老少諸般咳嗽不論年深日久虛損勞傷咳嗽吐血痰中帶血傷力咳嗽肺虛痰喘睡臥不安飲食少進內傷外感肺經不清此藥善能止咳定喘養血清痰能補能和能清能散管保去根永不再犯立見功効每付現大洋四角 五付一元八角 十付三元五角整

總號奉天大西關中間路南 支號 商埠北市場路北 日本站大街路南 萬芝堂啓 本堂電話四一四三號

外埠購藥郵費自備 本堂醫師宋子岐孔益忱應診

外埠代理：大連華泰藥房 華西藥房 同德藥房 德新藥房 天德藥房 ── 大連康德記 普蘭店義和堂 蓋平恒裕堂 海城天馨齋 千金寨福順增 ── 旅順德泰號 鳳城乾德昌 安東恒順慶 福興堂 成仁堂 ── 安東東益增還 兄弟藥房 芝蘭芳 大孤山安福藥房 營口廣順號

長春 益發銀行

安東 上海 天津 北平 濟南 泰安 周村 樂亭 山海關 灤縣 德州 家河湯 留守營 昌黎 煙臺 青島 拜泉 克山 北林子 奔城

本行專辦各處匯兌並代存放各種款項外放信用保證貼現押收存定期活期均可相商妥定利率無不公道克己匯計分信電匯四票匯等類悉從客便所收匯費特別低廉信用素著手續簡捷久為各界諸君稱善並為便利顧客起見收付各款於營業時間外猶可通融茲將各處匯兌地點列下 佳木斯 富錦 哈爾濱 黑龍江 安達站 雙城 張家灣 三岔河 烏吉密河 吉林 樺皮廠 下九台 四平街 大連 開原 公主嶺 營口

本行 營業部（日電話二〇五）匯兌部（日電話二六一）總經理室（日電話六七三）電報掛號華文四一三五

橫濱正金銀行

大連分行 代表 專用 宿直 海關稅取扱所 電話長三一六一番 六〇一五番 四六二七番

本店 橫濱 資本金壹億圓 積立金壹億壹千七百參拾萬圓

支店 中國 日本 歐美 南洋 東俄

東京 丸ノ內 名古屋 大阪 神戶 下關 長崎 牛莊 奉天 開原 長春 哈爾濱 青島 大連 北平 天津 漢口 上海 香港 廣東 新嘉坡 蘭貢 孟買 加爾各答 泗水 巴達維亞 孟買 倫敦 巴黎 紐約 舊金山 里昂 的嘉 海參崴

中國銀行股東公鑒

二十年份股息七釐定於四月十一日開始照付請即持憑息摺向本分支行領取可也

中國銀行啓

一經試用便常備之之皮膚藥

藥品一經試用而有効者每常備之億萬人士之經驗如是則無怪章廉士藥局所出之皮膚專藥如意膏遍中國家庭少有不備之者也

江蘇鎮江中街四十四號李君壽彭云『鄙人屢患皮病種類不一但採家庭意膏無不見効眞皮膚良藥為家庭此膏不可不備茲郵銀七角祈續發『如意膏』一聽以備不時之需為荷』

如意膏係八種珍品配合而成之皮膚藥治療皮病皮傷一例神效

各大藥房均有出售或直向上海江西路四五一號章廉士藥局函購每匣七角六匣三元五角郵費不取

德國淋濁斷根特效藥

梅濁尅星

六小時奏效 一星期斷根

全世界名醫公認的唯一淋濁特效藥 專治一切手術注射不克奏效的重症 功效靈速準確遠勝一般普通淋濁藥 現在全世界還沒有這樣進步的製劑

『梅毒尅星』係集合醫藥界所公認治淋最有效驗的各種藥物之精華。用最新科學方法煉製而成。對於淋濁各症。可稱絕對有效。主治急性慢性五淋白濁。尿道灼熱疼痛。粘膜腫脹糜爛等。以及因淋濁而引起之一切併合症。如膀胱炎。攝護腺炎。睾丸炎。輸卵管炎。腎盂炎。子宮頸炎及各種淋濁之關節炎等。即手術注射及各種內服藥品不克奏效者。服此均能於短時間內克奏奇功。使體內潛伏之淋菌。全數消滅。永遠斷根。業經各國名醫三萬人同聲讚許。一致採用。功效之神速。絕非一般普通白濁丸等所可比。實為二十世紀醫藥界最偉大之新貢獻也。茲將特點略述如下。

一 奏效神速：成分高貴。效驗神速。富有利尿。鎮痛。消毒。殺菌。分泌之收斂。防腐等特效。一經服下。尿道之刺痛。立即消除。分泌之膿汁。漸見減稀。種種痛苦。均無形消滅矣。

二 藥力顯著：服藥六小時後。小便即變藍色。此種藍色。完全由於藥力奏其清尿殺菌之效用。與市上各藥之利用色素者絕不相同。若用顯微鏡檢視小便。即可見無數已死之淋濁菌存於其間也。

三 照常生育：藥性純正和平。服之毫無副作用。絕對不致發生障害胃腸。刺激腎臟等弊。且病愈後依照常生育。絕無妨碍。

四 永遠斷根：殺菌力特大。為任何藥力所不及。即多年不治屢藥無效之老白濁。服之無不藥到病除。病愈後永遠斷根不發。

五 手續簡捷：無手術注射之痛苦與麻煩。而功效之神速則過之。

每盒售洋二元五角 外埠函購寄費加一

▲德國醫聖愛迪耶博士新發明▲ ▲德國威爾鄭大藥廠鄭重監製▲ ▲德國政府註冊實驗特許專賣▲ ▲國民政府中央衛生試驗所化驗▲

獨家經理 柯爾登洋行 上海白克路六五六號皮

柯爾登洋行 奉天十一緯路第七十三號

柯爾登洋行 哈爾濱道外正陽四道街口

▲世界各埠藥房均有出售▲

梅濁尅星說明書函索即寄

消閑世界

教育與國家的關係

(浩東)

人類形成的社會、在愛爾烏德的定說、是人與人間的意識互相關係的形成、依現在的世界的趨勢來看、人與人間關係的意識已打破了種族和國家的觀念、這種觀念在十八世紀時候在西洋各國已經開始在中國元朝的時候便有馬哥勃羅來和我國人意識的交換……至於這種意識的關係形成不待說是人類的理性進展……教育發達的維功

教育的起源、是人類藝術萌芽的時候、無意識中便發現了教育人類互相勞働的時候便自然發生一種有意識有秩序的一種關係、而後便有共同勞働的結晶生產品在這種生產品中、便含有一種智識的原素……這種智識如生產品俱體組織成以前的計畫的觀念、社會的意識、法律、宗教、道德……『即是社會上層的建築的定義』……這便是教育形成的特徵

教育的解釋總的來說、便是已往智識經驗的歷史、前者給後者後者以孕育、便反映出來一種新生命的智識、便是發明來提高人類的生活需要於是人類生活需要才能如願幸福才能算滿足現在的各國教育其關係至切、不但自關於本國爲甚、切關於世界也很甚因爲現在世界各國的政治法律、不能離開各國互相利害的關係獨依自國的人情對相而制定的、至於教育是一國政治函數中之分子、所以有某種政治後便有某種教育之設施、再後便　某種文明的象徵、偉大的天才先覺者、把政治改良後、必需教育來充實其力量的經驗、所以所說社會的基底建築經濟和上層建築生產的關係風俗法律道德宗教其與教育上所生的密切的關係、無所不至其極、試看某一國的文明全是不外物質的、和意識的這兩種文明全是依教育來行駛其維功的、所以教育在全人類的進化關係如是、在一國之中的關係那更是無上的重要了

一九三一　六於伊水河畔

誤會與迷信

續　釋德海

又想出種種的法兒去弄、一有了錢、就隨心所欲、幹出不道德的事情來、以致傷身敗名、失了人格、到結局、你會弄錢、試問兩眼一閉、邊是一場空、即不然、就是可帶得去?、若說是爲兒孫俗語說的好、兒孫自有兒孫福、莫替兒孫作馬牛、請你自已仔細想想、貪多務得總是空費心力、最不合算、乃你覺相信以爲察在、這不是你入了迷嗎、還要說人家迷信、眞算教人可笑、先生們言而喜遂別、佛經上說過、念佛的人、平常有吉神護佑、我先將一件事、說與諸未心者聽、是故可以、眞正相信了、余有一友、前數年、在北平、東車站檢票員時、有一日夜間、平津常車到站、余友正在月臺上辦公、丁那時有一水上警察的巡官、望見有一個、好像佛約模樣、立在余友的身旁、頭帶荷花帽、手執錫杖、面有白鬍通姓名、繼則問余友信何宗教、余友告曰、信佛、過、巡官當日並未語余友、三日後、巡官特來訪余友、先念一句南無阿彌陀佛、巡官遂將三日以前、所見之事告余友、余友更發心矣、請問未發心諸君、你道可信、可信、蓄念佛一道、包括無量法門、其中好處、說不能盡、最好請到松山寺內佛經流通處請一部佛說阿彌陀經將他讀熟、便知念佛之門經也、那時可就明白了、(佐迷信說)這不是、你不讓我們錢眼、以後誰來養活我們、若不積蓄、老依何人、—咳—我並非教你們不弄錢、但求之有道、知足常樂耳、因人心最活、一經飽煖、即思淫慾、由淫慾而起貪心以就不肯安分守已、假如信去佛念佛、這箇壞處、就可免了、我又不是教你們不積蓄、但願你們所積的錢、可以作點善(舉可別想吃唐僧肉)不但利益兒孫、且爲自已種無量福德、勝於爲兒孫積財百倍、若積德積福、自然有好兒孫來出侍奉你、所以到(最後的一面)不必擔憂、念佛之人、爲十方三世一切諸佛、之所護念、天龍八部、無量大力神王、及其眷屬、常隨擁護、縱往世、曾有惡業、亦漸消滅矣、不見前朝有鄧通者、某帝甚寵之、有相者決鄧其餓死、帝聞之、即賜以銅山、令其自鑄錢、不料帝崩、太子即位、將鄧抄家、其後仍是餓死、縱之應貧應富、不必問他、應苦應樂、亦不必問他、即得此千劫難遇之淨土法門我們要往那道德上去作、沒事我們說要死心塌地的急佛、求生淨土、此乃我們一生最大最要之事、其他均、無須計較也、希望未發心諸君、千萬認明白、誤會與迷信、自然同登彼岸往生極樂也

春天時疫

流行傳染病　可怕的天花　要想預防急須種痘

(姚紀杜)

天花戕害人類的慘酷

天花獰猛、甚於洪水、傳染之烈、言之驚心!在昔種痘法未行時代、世界人類、俱抱易感天花之患、以爲天花乃人生不可或免之病、若爲生理所應經過每遇天花流行、轉相傳染、甚至殃及全家、莫能幸免、輕者麻斑滿面、毀醜容顏、重者醫藥罔效、殃及生命、玆就所知、介紹社會、稍知應付方法、非特已病、不致貽誤、未患者早知預防、以免沾染!天花這種的危險、久已著名世界、現社會、從無確實的死亡統計、所以天花死亡率、不可得而知、但據歐西統計學家所調查者、歐人在十八世紀的時候、死於天花者、不下六千萬人、及至西班牙與墨西哥通商、把天花傳入美洲、發生天花大疫、這時墨西哥人口、不過一千二百萬、但死於天花者有六百萬、歐西注意衛生已久、尚有若是結果、而現在社會、衛生尚未普及每年死於天花者、必不止於此數、所以天花是十分危險的傳染病戕害人類的惡敵

天花的病原和病狀

天花是由於一種病毒所致、當這毒質侵入人身、七日至二十一日之後病狀遂發、身體時感寒熱、頭背酸痛、四日後遍體發現紅班、隆起如球、變爲膿泡瘙不可耐、後來成痂、痂落而成麻子、以致遺恨終身!

天花怎麼的傳染

天花的毒素、最多集於患者的皮膚及鼻口排泄物中脫落痂皮、亦帶毒素、所以這種毒素、或因病的咳嗽、而傳染他人、接觸的人、極易沾染、有時乾痂帶着毒素、由風吹到別處、而傳染他人、該毒能耐乾燥、久而不死、故傳染力有特殊容易、所染天花者、應當隔離、曾經患者接觸東西、統應消毒(未完)

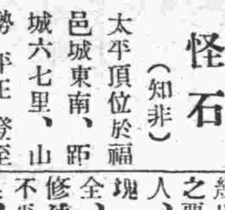

怪石

(知非)

太平頂位於福邑城東南、距城六七里、山勢平正、登至絕頂、四圍瞭望、村落如在目前、上有大仙聖母殿、玉皇殿、龍王殿、鬼王廟等、在昔每年四月十八日、爲磐山會、各村洴拌之要會、多至十五六起、俱登山進香、山上男女、不下數萬人、做買做賣者、極形熱鬧、實該邑之第一著名山會也、山上之廟、列於祀典者、只龍王而已、余叡神前所書之牌位稱東海廣利王、曾在祀典之內者、每歲六月間、必演劇賽神、國庫發銀五十兩、以作酬神之資、此滿清時代之事、今則此項銀兩、一概裁汰、至期不過稍事敷衍耳、廟不甚壯麗、院亦窄狹、廟院有石牌、字迹模糊、俱被風雨所蝕、摩挲讀之、係貞觀字樣、下書敬德監工又據父老口傳、確是太宗平遼時所建造、值歲旱甚太宗在此、祈雨有驗、故令臣下修築、滿山之廟、無有早於斯者、其他如玉皇天仙聖母、及鬼王、皆在其大後也民國建設以還、吸收文明新鮮空氣者、每擬將舊廟拆毀就其地址、建立學校、意在化無益爲有益、而終未果行近年來縣中設立黨部入黨者非年幼無智、浮華太甚之子弟、即爲人所不齒之徒、幾以拆廟毀神、爲國家地方之要政、不如此不足稱爲黨人、山之下皇殿前、有石一塊、其形如龜、首尾四足俱全、實天然之奇石也、客歲修補朝房時、因此石前、極不平靜、議去之、有泥水匠某、手持鐵將鑽石龜之頭部鑽去、見石底藏蛇無數、巨者鱗皆宛然、[illegible]虎長及五七寸、遂以管盛之、擇埋他處化吧!不數日該匠人竟至瘋顛、喜自高處撑下以爲戲、自言因毀石龜、始有此報復、家人聞知、急將原石找回、以彌縫之、而匠人瘋顛少減一石之微、動之尚且不利、彼倡言拆廟者、應斂手焉、夫刀山劍樹、種種警人之事原爲無天無法者之所設、昔之土豪惡霸、心無所懼、惟覩鬼王廟內之情狀、不禁膽爲之寒、神道設教、有功於世界人心、實匪淺鮮、況佛入中國、人民有不信仰者恒至勢迫刑驅、茲欲除千百年之習慣、於刹那之間、驚世駭俗、不知其非、民怨沸騰置之弗問、嗚呼、予欲勿言、

歲曆芻言

續　(鎮江趙步青)

(三)考置閏日之法、係補歲時不足、俾可四時氣候有準而設、查一十四節氣之歲時、所歷時間、共三百六十五日五時四十八分四十六秒、是歲時載地球周天之數、實相差二十分二十三秒、定一歲爲三百六十五日、每歲較歲時相差五時四十八分四十六秒、以歲時相差而論、積至四年、共相差二十三時十五分四秒、加閏一日、在歲時已超過四十四分五十六秒、較周天之數、仍相差三十六分三十三秒、積至百年、除已加閏二十四次外、如置閏一日、在歲時實超過十八時四十三分二十秒、不置閏日、僅相差五時十六分四十秒、故近之曆學家、咸主廢閏是以歷時相差計、未從地球周天相差計、雖至四百年、仍加一閏、推至一千六百年、已廢去十二閏、在歲時可以適合、在地球周天之數、合之已廢之十二閏、共相差廿二日四時之多、蓋地球周天、關乎四時寒熱氣候、今之氣候不準者、良由百年廢閏之關係、古以閏月定四時、今當以候、定日定氣閏氣候之推算、當以地球周天歷數爲本位、不當以歲時歷數爲本位、況人居地球之上、尤應以地爲主、至歲時乃周天假定之一代表耳、照地球周天相差之數、歲歷百年、除已加閏者、實餘一日十五時十五分、竊以百年之閏、應加不應廢、且須於一百六十年時、再加一閏、惟一百六十年度、本當加閏之年、可推之一百六十一年加之、此後凡歷一百六十年、即加一閏、例如三百二十一年、四百八十一年、均當加閏(以下閏年度)可遞相推算、如此推至萬年、始相差一日有餘、於四時氣候、尚不至大想懸殊、如百年時不應廢閏之芻言三

(四)現行陽曆、無閏之年、二月二十八日、有閏之年二十九日、當其規定之初、或有理由可據、然詳覈二十四節氣、一歲之中、兩節所歷時間、竟無一個月可以爲二十八日、考現行之二月、以節氣推之、在大寒後、雨水前、際此二節所歷時間、已屆七百十四時餘、計日當爲三十日、在無潤之年、相差二日、即有潤之年、仍相差一日、如此推計、均無適合年度、又無相當月分、如照改定月度、移至十一月、且定爲廿九日、視現行之二月廿八日、較爲確當、此陽曆二月當變更之芻言四　(未完)

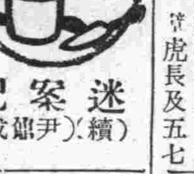

迷案記

(續)(尹雄成)

但見這內屋牀上、坐著年約二十許、一位少年、潔白的面孔、短小的身軀、貂冠狐裘、兩道墨黑的劍眉、一雙歐扣眼兒、面前放着一張洋几几上置著炭爐、向爐取暖壁上懸著無數的刀槍、但見這牀上坐著的、這位少年、却十分的儒雅、見那衆大兒漢將衆人推至牀前、忙問之曰衆位哥哥、快快問問這幾位朋友、是願死願活呢?若是願意活著、快快兒改掉了那守財虜的性質、將金銀錢財獻出、免得大家、多費手續、若是遲延、不肯獻出財帛、快快的餉彼等、以衛生丸兒、叫彼等留著錢財、向閻王爺殿前、去運動運動、好再去轉生爲看財奴吧?衆人一聽、知難幸免、箇箇伏地叩頭、連聲懇求、好漢哥哥們、饒了吾等的性命吧!都吾等箇箇腰中有錢、請拿去那兒漢簡簡、飛起右足、將衆人踢倒在地、正欲搜索、忽聞室外、漫山遍野、槍聲大作、那少年的匪首、向壁上操槍在手、跳下牀來、連聲說道不好、外邊來了風了衆胡匪亦皆持槍、跳出戶外、外邊的槍聲、漸々逼近面前、衆匪迎面還擊、只留一匪、看守衆人、餘皆業已外出迎敵、突聞庭中、叫苦連聲、迎倒一匪於地、室中有守衆人之匪、聞聲不佳、亦持槍外出、五人見此情景乃互相低語曰、衆匪皆出室外、必與官兵交戰矣、斯時無暇能顧及吾等、今不乘此逃避、更待何時、五人急急輕步躡足、爬出室外、暫見向外射擊、五人乘間

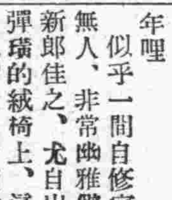

佳之的婚姻

(丁)

一陣喇叭聲、街破了C街的寂靜

在C街中心的一家朱紅門樓上、懸紅結綵、黑漆的大門張貼着一對喜聯哦!這正是佳之結婚的吉日、從這門裏熙熙攘攘出入的人們、面孔上都表現着一種歡喜和愉快尤其是一般小孩、穿着簇新的衣服、吃着甜膩的糕餅、都樂得手舞足蹈、他們天眞的心靈中、以爲這是遇着新年哩

似乎一間自修室裏、闃寂無人、非常幽雅僻靜、獨祇新郎佳之、尤自出神的坐在彈璜的絨椅上、這時屋裏的空氣、除了斷續的襲來幾陣喇叭聲外、是怎樣的寂寞、而無聊賴啊!他坐得不奈煩的時候、不住的將身體來往轉動、擦得椅子的轉軸發、出支々的響聲、同時與壁間時辰鐘的滴答聲、相奏着一種淒清的音調、在這孤寂的境況中、淒然的感覺與回憶使他重復的溫理着如春蠶般的情緒、他便回想到在未結婚前定婚時、他父親對他說的一些話了、『佳之!你張伯母來給你提一門親事、你歡喜不?』佳之驀然的聽了這話、一時急於未能措答、又聽他父親繼續着說道、聽說那姑娘是孫英甫的第三女兒、今年祇廿三歲、雖然比你大三歲、我看倒很合適、我已直接的應承了』佳之是新時代裏的一個新青年、受着新文化的薰染現潮流之洗禮、思想自然維新、所以對於婚姻問題、極端反對舊式、而抱自由主意者、當聽張伯母來作媒的時候、就很不愜意、又聽他父親這樣的肯從而簡單的應承了、更是非常憤懣、好在現在尚未定親、若以利害說之、或有挽回的希望、於是用很柔藹的聲調說『父親!我現在才廿歲、隔着結婚的年齡尚早着哩!且我身體素弱、倘若現在結婚不無受早婚之害嗎?再時下的家境、又很拮据、栽培我的一切、父親就非常受累、再加上這重擔負、不是更使父親操心嗎?依我的心意、還是再緩幾年吧?』說完時用一種希望的目光、注視着他父親、實有以如願的可能、隔壁小五兒不是去年十七歲結的婚嗎?』今年詎然養了個白胖大小子、早婚有甚麼害?至於家境一事、更不屑你來顧慮的了』他父親有些佛然的神氣這樣答着、熱望的佳之』聽了他父親這樣執拗的回答、希望的心靈好像浸洗在冰水裏、渾身的血管都加油似的衝動起來、雖然意志鼓勵着他反抗、然而縛於舊禮教、迫於倫常、都不容他激烈的辯抗、『那麼對方的才貌品格、父親曾深遠的考察過嗎?』馴羊似的佳之很怯然的追詢着『你張伯母說過那姑娘貌是天仙一樣的、性情也是幽嫻貞靜的呀』他父親看他有些轉意、怡然的答着『凡爲媒妁的、不過只想從中圖些謝儀、騙些喜錢、何曾從人道上作想呢?譬如該爲女家所請、(未完)

古本 金瓶梅

第二十一回　俏幇閒邀奉鬧華筵　癡子弟爭風毀花院　(一)

話說西門慶在房中、被李瓶兒柔情軟語、感觸的回嗔作喜、拉他起來、穿上衣裳說了幾句溫言賦語、一面令春梅進房、放棹兒、往後邊取酒去、且說金蓮和玉樓從西門慶進他房中去、站在角門首、竊聽消息、他這邊門又閉着、止春梅一人在院子裏伺候、金蓮同玉樓兩個、打門縫兒往裏張、只見房中掌着燈燭、裏邊說話、都聽不見、金蓮道、俺倒不如春梅、賊小肉兒、他倒聽的伶俐、那春梅在窻下潛聽了一回、又走過來、金蓮悄問他房中怎的動靜?春梅便隔門告訴與二人說、俺爹怎的教脫衣裳跪着、他不脫、爹惱了、抽了他幾馬鞭子、金蓮問道、打了他、他脫了不曾?春梅道、他見爹惱了、纔慌了、就脫了衣裳、跪在地平上、爹如今問他話哩、玉樓恐怕西門慶聽見、便道五姐、咱過那邊去罷、拉金蓮來西角門首、此時八月二十頭、月色纔上來、兩個站立在黑頭裏、一處說話、等着春梅出來問他話、潘金蓮向玉樓道、我的姐姐、只說好食菓子、一心要來這裏、頭兒沒過、動下馬威早討了這幾下在身上、俺們好不陰「你若順順兒他倒罷了、屬扭孤兒糖的、你屬扭兒也是錢不扭也是錢、想着先前吃小婦奴才、壓枉造舌、我陪下十二分小心、還吃他奈何我那等哭哩、姐姐、你來了幾時、還皆知他性格哩、二人正說話之間、只聽開的角門響、春梅出來、一直徑往後邊走、不防他娘站在黑影處、叫他、問道、小肉兒那去?春梅笑着、只顧走、金蓮道、怪小肉兒、你過來、問你話、慌走怎的?那春梅方纔立住了腳、方說他哭着對俺爹說了許多話、爹喜歡叫他起來、令他穿上衣裳、教我放了棹兒、如今往後邊取酒去、金蓮聽了、向玉樓說道、這沒廉恥的貨、頭裏那等雷聲大雨點小、打哩亂哩、及到其間、也不怎麼的我猜也猜不着、管取了酒來教他遞、賊小肉兒、他房裏不是沒了頭、倒替他取酒去到後邊又叫孫雪娥那小婦奴才、刁聲浪叫、我又聽不上春梅道、爹使我、管我事、于是笑嘻嘻去了、金蓮道、俺這小肉兒、正經使着他、死了一般、懶待動身、若幹猫兒差事、鑽頭覓縫幹辦了要去去的那快、放着他的兩個了頭、你替他走、管你腿事、賣蘿蔔的跟着鹽擔子走好個閒嘈心的小肉兒、玉樓道、可不怎的、俺大了頭小香、我正使他做活兒、他便有要沒緊的、爹使他行鬼頭兒、聽人的話說、你看他走的那快、正說着、只見玉簫自後邊驀地走來、便道、三娘還在這裏、我來接你來了玉樓道、怪狗肉、得一跳因問你娘、知道你來不曾?玉簫道、我打發娘睡下一時了、我來前邊瞧瞧、剛纔看見春梅、後邊要酒菓去了、因問俺爹到他屋裏、怎樣個動靜兒?金蓮接過來、伸着手道、進他屋裏去、齊頭完事、玉簫又問、玉樓都對他說了、玉簫道、三娘、眞個教他脫了衣裳跪着、打了他五馬鞭子來?玉樓道、你爹因他不跪、纔打他、玉簫道、帶着衣服打來?去了衣服打來?虧他那瑩白的皮肉兒上、怎麼受得?玉樓笑道怪小狗肉兒、你倒替古人耽憂、正說着、只見春梅拿着酒、小玉拿着方盒、逕往李瓶兒那邊去、金蓮道、賊小肉兒、不知怎的聽見、幹恁勾當兒、雲端裏老鼠、天生的耗、吩咐快送了來、教他家了頭伺候去、你不要管他我要使你哩、那春梅笑嘻嘻同小玉進去了、一面把酒菜擺在棹上、就出來了、只是繡春迎春在房答應、玉樓金蓮問了他話、三人一路去了咱後邊去罷、玉簫道、三娘全蓮叫春關梅上角門、歸進房來、獨自宿歇、不在話下

瑞有氏黑色補丸

瑞有氏黑色補丸專治男女貧血五癆七傷氣虛咳嗽勞精不足後天虧損少年破身太早夜夢滑精常出涼汗精冷天清子嗣艱難自汗盜汗腰腿酸疼形容枯槁小便夜多年久白濁或婦女之白帶及年久不受孕凡由腎部發生各症服之非常有效強精固腎如無病常服體質強壯精神充足永保無腎虧之虞

定價每打三十元每盒三元小盒一元二角

外埠函購皆可郵寄各埠大藥房凡經售西藥者均有代售

倘無處購買將款匯至分行購買立郵不悞萬無一失

總行上海英租界福州路八十二號瑞有氏藥行

分行哈爾濱道外正陽街西頭

營口寧十一緯路西南電報局東屋

瑞有氏藥行啓

博愛醫院

各科診療　愛克斯光科　健康相談

大連小崗子

骨折脫臼　齒科技工　阿片嗎啡癮治療　病理病原檢查部　各種肛門病

院長　孟天成

副院長　日冲飛那

電話　五四六七番　六八〇九番

採辦　貨物

營業科目　船品販賣、代辦各事、運輸輪船、造物、水火保險及附屬事業

東三省出張所地址　牛莊、安東縣、奉天、長春、哈爾濱

大連市山縣通百八十二番地

滿洲特產物、麵粉、煤炭、煤礁、鐵道用品、各種機械、小野田龍牌洋灰、洋火、紙類、蔴袋、木材、硫安(肥田粉)其他化學肥料、酒精其他工業藥品、五金礦石類、陶器、綢布疋、糖、海產物、砂糖、罐詰類、其他食料品、膠皮底鞋

三井物産株式會社大連支店　電話代表七一〇一番

寫眞銅版與凸版出版

久保田寫眞製版所

大連市武藏町六六　電話八六六三一番

願辦本報分社者鑒

逕啓者如有希望在本報未設分社之滿洲國各地及河北山東各縣與朝鮮新設本報分社者希直接向本報函商必當照章速與准許此佈　本報經理部啓

大連汽船出帆

●開往青島上海(午前十一時)
▲長春丸　四月十六日
▲奉天丸　四月二十日
▲長春丸　四月廿四日
●開往青島
▲遼河丸　四月　日
●開往塘沽
▲天津丸　四月十四日正午
▲長平丸　四月十五日一時
▲天津丸　四月十八日五時
●開往安東
▲清通丸　四月十六日後四
●開往門司阪神(開營口)
▲河南丸　四月十七日
●開往登州府龍口
▲龍平丸　四月十五日後六
●開往名古屋
▲永安丸　四月十三日
●開往芝罘威海青島
▲天潮丸　四月十六日後六
●開往橫濱
▲興順丸　三月　日
●開往香港
▲龍勢丸　四月　日

大連汽船株式會社　電話四一八五番
專屬貨客經理店　大連市敷島町永和公司　電話七八六八・七二七八
阪神航路專屬貨物經理　澤山兄弟商會

政記輪船出帆

●開往芝罘香港廣東
▲茂利號　四月十三日
●開往芝罘
▲永利號　四月十三日
●開往福州官頭
▲華安號　四月　日
●開往上海
▲順利號　四月十七日
▲廻安號　四月　日
●開往龍口
▲有利號　四月十五日

政記輪船股份有限公司　電話四一四一

朝鮮郵船出帆

●開往芝罘仁川
▲京畿丸　三月　日　下午七時
●開往青島仁川
▲會寧丸　四月十七日　下午五時
●開往朝鮮博多長崎
▲錦江丸　四月十一日

大連市山縣通

日本郵船大連出張所　電話七三一九・七八四六・六七一二番

本郵船出張所代理貨物　大連市監部通　日事宣

近海郵船出帆

●開往長崎神戶橫濱
▲淡路丸　四月十七日
●開往神戶大阪橫濱
▲玄武丸　四月十一日
▲勝浦丸　四月廿七日
●往名古屋橫濱
▲宮浦丸　四月十四日
●開往牛庄
▲花咲丸　四月十五日
▲京畿丸　四月九日
●往開天津
▲勝浦丸　四月二十日
▲淡路丸　四月十日
●開往基隆高雄
▲岩手丸　四月廿一日

丸一商會

日本郵船出帆

●開往歐洲
▲松本丸　四月十五日　漢堡
▲豐岡丸　五月九日　李浦
●開往神戶橫濱
▲敦賀丸　四月　日

大阪商船出帆

●開往天津
▲河南丸　三月　日
▲武昌丸　三月十四日
▲貴州丸　四月　日
●開往橫濱
▲河南丸　二月　日
▲武昌丸　三月　日
▲貴州丸　四月十七日
●開往門司神戶大阪(午前十時)
▲烏斯利丸　四月二十日
▲貝加爾丸　四月廿二日
▲亞米利加丸　四月廿四日
▲烏拉爾丸　四月十四日
▲香港丸　四月十八日
●開往福州基隆高雄
▲福建丸　五月二日
▲長沙丸　四月廿二日
▲盛京丸　五月十一日
●開往歐洲(掛上海香港新嘉坡)(不乘客)
▲倫敦丸　四月卅日
●開往紐育(神戶四日市橫濱經由)
▲關西丸　四月三十日
●開往北米(夏德爾他島)

大阪商船株式會社大連支店　電話四一三七番
●乘船切符發賣所　日本國際觀光局　大連伊勢町案內所　電話五〇五四
同沙河口出張所　電話九五〇八
營口案內所　撫順案內所　奉天案內所　長春案內所
●乘船切符取次所　大連市伊勢町　滿洲旅館協會
專屬荷取扱所　國際運輸株式會社大連支店　電話三一五一番
驛荷扱所　本社左記之商號辦理內地連絡貨物收發並貨物運送　港換證　奉天營口公主嶺鐵嶺開原四平街長春吉林哈爾濱

●開往芝罘威海仁川
▲利通號　四月十五日
●開往芝罘
▲福壽丸　四月十四日
●開往門司宇治
▲照國丸　四月十六日
●開往秦皇島
▲原田丸　四月廿二日
●開往旺登欒
▲松丸　四月十四日
●開往塘沽

大連市加賀町三〇　惠通行　電話六一一七　六一一八　三八一五

阿波共同汽船出帆

●開往芝罘威海青島
▲十六共同丸　四月十六日
●開往芝罘威海青島
▲廿一共同丸　四月十三日
●開往芝罘威海仁川
▲卅六共同丸　四月十八日
●開往天津
▲長山丸　四月十九日
●開往仁川鎮南浦
▲長山丸　四月十四日
●開往芝罘
▲十八共同丸　四月十五日

阿波國共同汽船株式會社　大連市山縣通　大連支店

日清汽船出帆

●開往青島上海
▲華山丸　四月十一日
▲唐山丸　四月十八日(午前九時出帆)

日清汽船代理店　大阪商船株式會社大連支店

大連

赴津參列道院開壇禮 三會長已返連
各地聚會者約二百餘人 並談津市地方甚爲平靜

爲參列天津道院母院開擴、大連世界紅卍字會長張本政、劉仙洲、邵慎亭氏、連袂赴津等情、已誌本報、張會長等到天津後、除張會長住天津第一特別區政記公司外、邵劉二會長、均住於天津道院、張會長邵會長劉會長均於公畢到北平一次、返津即於十二日晨入港之天津丸、由天津返連矣、據張會長對記者之所談鄙人和邵劉二位會長到天津者、因天津道院母院開擴、各道院人員之三代宗親、均在該母院、故於舊曆三月初一日、當開擴之際特前往參禮、除參拜母院之外、即爲修道誦經等事、並未到各處去遊歷、不過因爲距北平甚近、因道院之總院在北平、故就便前往、當與許蘭洲、馬龍潭、氏等相會於天津道院、我等到北平僅留一宿即在西單牌樓花園飯店返天津停留三日、即行返來此來回共爲十天、北平天津地方、均甚爲平靜、亦無戒備之氣象、比之前數年大略相同、至於敝號天津分行、亦甚良好因運貨較多、比去年尙佳、在天津道院聚會之各地道院人士、如奉天、長春、營口、安東、大連、天津、北平、濟南、煙台、靑島等地、約有二百餘人、但均爲未一到道院、並無其他任務云云

自行車違規 特別佔多數
交通訓練成績

大連警察署、鑑於交通事故之頻出、於九日舉行交通訓練、施行嚴重之取締、結果違反規章之受說諭者、自動車二百三十六件、自行車五百三十八件、馬車四百二十四件、人力車四百七十八件、再注意右側通行及左側通行者一千百二十名、內中之自行車違反規則者多、無許可證者十二名

新興滿洲國 視察團增加
學生團體大減

滿洲國實現後、向滿洲前往之各視察團、逐漸增加、而各地主催之視察團、亦有增無減、其他諸小團體、共計之本年中之大團體視察團、比例年激增、但與此相反者則爲學生團體、反而減少、據滿鐵鐵道部旅客係之調查如下

△普通團體 本年三十七團體、人數七百〇三名、去年十二團體、人數三百四十五名

△學生團體 本年八團體、人數三百四十名、去年二十五團體、人數千五百三十四名

普通團體、比去年增加、而學生團體、尙不足四分之一云

發電所故障 電燈竟息滅
移時修繕復元

大連全市因到處皆有電燈之設備、每至深夜明光閃々、故素稱不夜之城、惟至十一日夜深、更全市光明之電燈空然息滅、因之不夜之城、頓成黑暗世界、至十二日午前二時二十四分許、始行恢復、因之大連全市人民、亦孛呈一時之不安、蓋皆不知其原因、各街市通行之馬車亦告一時之中止、至十二日調查電燈息滅之原因、市內天之川發電所、向蒸汽鍋所通之蒸汽、因一時閉鎖、是以電汽亦因之而不能輸送、電汽既停、電燈無電之來源勢必息滅、復活後各交通亦因之開通云

滿洲保養院 新院長到任
佐佐虎博士

由東京市之療養所、轉任新設之滿洲保養院之醫學博士佐佐虎雄氏、乘於十二日入港之烏拉爾丸到任云

追詢船客之來歷

大連水上署、前於三月二十五日在進港奉天丸中、檢舉可疑之乘客一名、該徒係台灣人、當時除秘密調查外、至十二日將該徒送於大連憲兵分隊、從詳審訊其底蘊、據聞該徒名爲王文明現年二十五歲、懷中帶有四種名片代表台灣獨立黨、常與中國國民黨取連絡、或稱出身於日本步兵學校、或稱出身於日本早稻田大學校等等、精通日本中國以及朝鮮各國語最近在上海加入拾九路軍、急組織便衣義勇軍、尙有數百名之同志等語、據中國方面之報告、該徒因拾九路軍退戰、故赴滿洲云云、刻間憲兵隊仍繼續調查中云

被官拿獲已認供 假藉名義行騙
被害之商家經查明者不少 捐冊蓋濱江救濟會假圖章

原籍河北省撫寧縣、現在住所不定之劉益山年三十九歲、固亦文人中之一也、因年來家產化盡、遂漸隋落、面目枯稜、衣服襤褸、外表上儼然一乞丐風、自民國十九年中、因貧離却故土、企圖謀生、惟以求親無路、告友無門、乃憑自已之才能、以智騙人、視近年慈善之君子、不惜金錢、爲有義舉、恒以鉅欵相捐助、此項鉅欵、若得於自手、豈不大發恒財、故在去年中、以慈善爲名、特捐冊募捐於營口方面、該徒口成章、聲稱願代貧黎請願、一般商民、不查其底蘊惻概樂輸、先後被捐者不下二三百家、共得現款亦達數百元、此固劉之財運發現、亦商民之不察、因之視爲終身之飯門、自思中國地大民衆商埠林立、若能募遍全球則終身可無凍餒之憂矣、於是自做捐簿若干本、上書慷慨好義、在未達募捐之目的地、先探訪素日樂善好施之士紳及商號、書於捐簿之內籍資沿戶收款收更防備暴破香地谷牛齋印刷所僞、刻濱江貧民救濟會之圖章、蓋於捐簿之表面、一方再以信封一只、大書各商務會召鑒、內中則裝有苦口破心之勸捐書、洋洋大篇、其情可憫、其義尤令人贊佩、稍通文字讀其勸言莫不有動於中、此固手段之完善、亦理想天資之高年、非一般匹夫所可比擬者也、先在營口求捐得欵後、維又眞棹來連、於連市募捐舉、再擬赴山東上海、以及華南之各大都會、此眞發財之途經、如果募遍全國後、則可終身養老矣、不料天理不容、在抵連之未幾竟被市內西崗子署探知、當身被綑綁、飽受刑法、强然仍依其天才過人、不惟不服、反與官人相論、聲稱募捐既奉令而來、募捐之證據亦皆在手、何來冒充之有、當時將其勸捐書及捐冊規出企圖矇朦官目、其勸詞已載前日之本報、結果言語前後不同、始經問出、據其自供來連之當時、惟恐走漏眞相乃潛身於露天市場之小客店中、勸捐手續、早已就緒、已經捐得者約達七十餘家、其未捐者、尙有百數十家、所得欵項、現未費盡、警署爲確查被害之商家、後詳調查、其捐冊中所書之商號及氏各將已查明認捐之商號及氏各誌下

泰昌錢舖、慶順永、廣源泰、永聚泰、同聚東、福盛德、福順恒、永生福、双興泉西棧、周維貞、廣永茂、天興德、廣發元、寶興隆、同和棧、福興厚、福興號、福昌棧、慶源棧、廣慶德、福聚公、義順成油房、徐立興義義長、汽昌洋行、廣成東、廣源棧、福成銀號、同和成福興德、李雲亭、劉孔朗、同順福、晉豐油房、福成公和成德、鴻增和、永盛木廠以上之三十八家、經查明後更將各被害之主人、傳至署內、調查眞實、結果皆謂前有衣冠不整之徒、聲稱爲貧民請捐、各有捐一元及兩三元者不等云云、此外已署於捐冊而未着手勸募者、尙有百餘家、就中亦有已被捐者不過未暇傳問、其受害之主人、故刻間尙不得而知、目下西崗署王刑事、正在忙於調查中云

取締麻雀俱樂部 搜出僞造許可
因有賭博性質從嚴查辦 使用人等統行拘押審詢

西崗子警察署管內、自官許麻雀營業以來、因一般人、多唯利是圖、假借俱樂部爲名、內裏大設賭局、招集一般中日無業遊民、日夜設賭不惟於風俗有碍、且違麻雀營業之方針、日前曾聞已得麻雀許可之諸營業、多不符向日陳情之宗旨、爲維持地方計、早已着手調查、凡有關於賭博性質、即予取消該調查命令既下、各派出所不時暗中偵探、期得眞相、最近探知有現在市內西公園町居住之日人田川福次者、藉此麻雀營業許可、現在假製官有許可證、任市內惠比須町三十四番地、租妥廣大之房屋數十間、並僱用華人使役四五名、內中設備極其完善、且其淸潔、其目的擬招集市內中日有資產之富紳在該處設賭、藉獲漁利其計劃固爲最有利之生意、惟事關賭博、且私自開設、未報告官署、認爲有違公法乃於月之九日、機密暴露、被西崗子署查知其宗旨、立派刑事隊、前往搜查、並將室內所有之賭具、及僞造之許可一併帶至警署、詳爲審問、據稱該徒平日之生活、全賴設賭獲利、自本年二月以來即在惠比須町租妥廣大而且宏莊之新樓房數十間、並於租妥之同時、加工修理企圖盡善盡美、至旬餘前已設備砝竣、現在屋內除有洋式棹椅數十件外、並將賭具完全購妥、不久便行開業目的在取中日有資產者之金錢、刻間更爲擴張其營業計又傭用華人夫役四五名、專招待與賭之賭徒、警察署既查明其底蘊、便於當日派員前往檢查、聞其樓上樓下、共有麻雀棹子數件、設置於屋中之各室、且樓下更特備寬大之房間、中央設有寬五尺長九尺之賭博台、樓之上下各窗戶上側、遍布黑色幕布、各處均極完善、在外方向裏查看時、決非賭博之性質、門外高懸銅牌一架、上書新興公司日滿俱樂部、即外人觀之、亦不知其假、況樓下尙有宏大之房舍、假裝有官準許可、計全部設備、不下約數千元、目下若不經官搜出、不久便招各方面之賭根、實行開始營業、據被官搜出之僞造許可證、極其華美、不知底細者、決不辯其眞僞、幸其破露尙早、不然市之中日好賭者、將不免被其陷害、據該徒自稱、現在不過設備已畢、確未實行營業、雖然警署以其明目張膽、竟敢矇官廳之耳目、設此違法賭務、足見其平日之人格不端、故刻間繼續調查其餘罪、而被僱充役人之四五名華人、或亦有連帶之關係、亦未可知、當田川就捕時、亦先後就法、調查已往彼等之劣跡中、聞其他各麻雀營業者、其內容究竟有無賭博性質、固未查出、今後爲正賭風、期彼等營業名符其實計、將予以不時的調查、藉免好賭者之受害云

稟警署搜查逃妻

大連市沙河口裾野町滿鐵石輸會社、坪根好太郎之妻三十二歲、於十日午前十一點出外不歸、行方不明云

私藏手槍被拘押

大連市信濃町一四零、大連會館使用人中村隆二十六歲於本年一月頃、即爲人保管手槍一支、被警察署探悉、以其係違犯銃砲火藥取締規則、拘押於警察署備懲云

綾川相撲理事 到本報拜訪
於東京國技館開滿洲博覽會

內藤四郎氏帶同財團法人大日本相撲協會理事綾川干賀五郎次、投宿於遼東旅館爲自昭和七年七月一日起、至八月卅一日之間、於東京國技館、開滿洲國大博覽會特到本報拜訪、藉資宣傳云

中華女子手藝學校 新生入學踴躍
考試合格者三十餘名 希望選科者一律收容

大連市紀伊町滿洲文化協會設立之中華女子手藝學校、本年度新入生、已於四月六日舉行第一次之考試、合格者約二十五六人、現在各方當有報到者於近日或舉行第二次之考試、現在已入學者之第一學年新入生、爲三十名左右、即伏見台公學堂畢業者十人金州南金書院公學堂畢業者四人、水師營公學堂畢業生六名、旅順公學堂畢業者二人、旅順附公十二人、普蘭店公學堂一人、其他皮子窩公學堂一人、其他入選科者三名、由私立書房及普通學堂入學者亦爲三四人本年因限制稻嚴之故、選科方面、爲數寥寥、茲因本科方面已行收容大半就緒、對於選科方面、現在是十分歡迎的、選科專爲學習手藝、故凡希入學者、不限年齡及資格、均一律收容之云、茲將本科第一學年時間表列左

△星期一 修身、算術、國文、刺繡、編物、刺繡

△星期二 算術、日語、編物、音樂、裁縫、裁縫

△星期三 日語、算術、國文、刺繡、編物、刺繡、

△星期四 日語、算術、國文、裁縫、染色、裁縫、

△星期五 國文、日語、國文、圖畫、染色、裁縫、

△星期六 英文、日語、體操、裁縫、刺繡、刺繡

市所協議舉行 四次五月祭

大連市役所、爲舉行五月祭事、每年舉行、是以定於四月十六日下午一時、在該市役所內、召各關係方面人士關於本年第四回之五月祭、有所討議云云

買車交欵一半 人竟不見了
請求警署搜查

市內西通五十四番地双和盛自轉車商主人孫成貴、在四月六日午前去一日人、名稱津山深吉、現住於市內信濃町百三十九番地、抵孫之舖中、聲稱欲買自轉車一輛、當時議定金價三十一圓、先交半額、其餘半額、約定至四月十五日付淸、相約既定允津氏將車持去、現在强未至付欠欵之期、而孫恐出意外、時往訪查、藉資隨時索欵而日人竟變其天良、買車後之數日、竟東裝潛逃、學執事以其行踪不明、所欠之餘欵恐、難到手、故於十一日呈搜查狀於大連署、仰爲搜查、聞津山氏在市內居住多年、決不致脫離大連況些須欵項、不致其逃、如果眞逃出大連市時、或有意外之餘累、故意騙人、亦未可知、故大連署現正飭各派出所、着急偵查中云

旅順高等公學校 特擧行始業式
師範舊址作女子部校舍 二中校舍作高等公學校

際此關東廳財政整理之同時向之旅順師範學堂併合與旅順第二中學堂等情、一再誌諸本報、於九日已由當局發下命令、該校改爲旅順高等公學校、官制依同官制整理橫佩該校長以下之全部職教員之秩序、並由十一日午前十一時、在舊師範學堂之講堂中、舉行始業式矣、關東廳方面出席者、有御影池學務課長、據氏對於一般學生所述關於合併之演說如下

兩校合併之所以原因、全係關東廳財政困難、出於不得已之所致也、但突將而目更新、伴同當校之發展、後再次第充實各種之施設云云、由舊師範學生中及舊第二中學生中、各推全體代表一名、交相握手、由今日起實行互相和睦、共樂校舍之快樂畢、該式由此而閉幕矣、如斯新開校之高等公學校之生徒、約有四百餘名共同使以舊校舍、就中以師範學堂之一部改造之、作爲女子部及女子宿舍、以二中校舍爲男子部云

各界參列致祭 恩田氏葬儀

各連市會議員中日俱樂部會員恩田熊壽郎氏、曩者赴日本內地、因痛於三月九日逝於大阪日本帝國醫院、月前恩田氏之遺骨已行將之來連已於四月十二日午後時、在大連天神町常安寺舉行葬式、一般親友多前往致禁云、中日俱樂部員及市會議員恩田氏親友等、均多數前往參列祭典、若中日俱樂部於十一日發出左記之通知於一般會員其書爲

敬啓者本俱樂部會員恩田熊壽郎氏於三月九日逝於大阪帝國醫科大學院茲定於十二日即(火曜日)午後四時在大連天神町常安寺舉行葬式欲往吊者是日請至常安寺即可恐未週知特此奉聞端此敬頌大安

四月拾日大連中日俱樂部

安東大連天津 船行之時日

大連汽船會社、近來因爲時局關係、各方面之航船、亦時常變更、自四月廿七日起到五月之船行安東、大連、天津間之各地船行、茲特記之於下、以便旅行者之快覽

安東發者僅爲四次、即爲

△濟通丸、於四月廿七日由安東出發、廿八日到大連、二十九日出發、五月二日到塘沽

△天潮丸、五月八日上午八時由安東出發、九日晚到大連、十日上午九時由大連出發、十三日到塘沽

△天潮丸 五月十七日上午四時、由安東出發、十八日到大連、十九日晚四時由大連出發、二十二日下午一時到塘沽

△天潮丸、同月三十六日上午十時由安東出發、二十七日到大連、二十八日由大連出發、五月三十一日到塘沽

由大連赴安東者則爲三次即

△五月五日晚四時、天潮丸開往安東△五月十四日晚六時天潮丸開往安東△五日二十三日晚六時天潮丸開往安東

其他者均爲大連塘沽間者即爲(由大連開往塘沽者)

△天潮丸、五月一日下午一時、長平丸、五月三日下午五時、天津丸、五月五日下午五時、長平丸、五月七日上午九時、天潮丸、五月九日上午十時、天津丸、五月十日上午十時、長平丸、十二日上午十時、天津丸、十四日下午一時、長平丸、十六日下午四時、天津丸、十八日下午五時、天潮丸、十九日下午四時、長平丸、二十一日下午五時、天津丸、二十三日上午十時、長平丸、二十五日上午十時、天津丸、二十七日上午十一時、天潮丸、二十八日上午十時、長平丸、三十日正午

債主爲索欵 搜查逃妓玉蘭
聞住於劉家屯

原籍山東省牟平縣、係一商人現在住所不定之徐景山、性好漁色、有錢時便尋花問柳、舉凡西崗以及露天市場各方面之娼妓、莫不與徐有染、徐一商人、積錢無幾、以其足跡不離於花街柳巷、漸入流氓之群、且拐得後、近以妓女易於誘拐、因之便視爲奇貨、倘可從中得利、故宿願終未得以雖有設法誘拐之意、奈無精妙之手段、故對嫖妓之手法、更進一一之練習、月夜纏綿巾幗之中甘言蜜語、種々醜態、不屑而足其結識妓女玉蘭者、前在露天市場三等娼窰七號中玉蘭固妙齡少女、但負債過鉅、各債權者、皆注視於玉蘭之身、徐與結交以來、感情日密、蓋徐有誘拐之意、女亦有偕其到老之心、故二人不待交而情自親、近徐景山以宿日之志未達、今得投洽之女子、則可飽其所慾矣惟碍於債務之索連、恨無辦法、二人陰謀已有年矣、結果變更良心、曾於去年十月中、相偕而逃、各債主恐受損失、一時一擁而至、窰主以責任攸關、曾於逃走之當時、呈遞搜查願於警署、並暗地偵查、蓋諒及不能脫離市內、後探知徐與玉蘭移度於西崗子、故各債主皆待索債、徐恐自身不利、未待債主進門、竟移於劉家屯、因之債主終未發見、近聞玉蘭仍隻身住於劉家屯、惟徐景山因生活關係、自赴安東方面謀職、現在債主皆計劃與玉蘭索欵中、不過詳細地點尙不確明、警署自接到搜查狀後不時偵察近聞潛身於劉家屯、正在從嚴探訪中云

法院事項

△起訴▽

△原告王心印被告韓昭麟外四名請求貸欵金一千百卅二圓三角九分(四四)

關東廳認可 運轉手免許狀不要

高級小型自動車

"達賓托蘇"

現代必需的自動車

自已運轉最適宜無論何人均可運轉

雖婦人小孩亦無需免許證之必要

●運轉無需免許證之必要●

●價格與自行車無大差異●

●稅金一個月金一圓六十錢●

●燃料一哩七厘(旅大間金二十錢)●

●經費一日三十哩行個月十六圓●

●●商家用亦可●● ●●往診用亦可●●

●●通勤用亦可●● ●●家庭用亦可●●

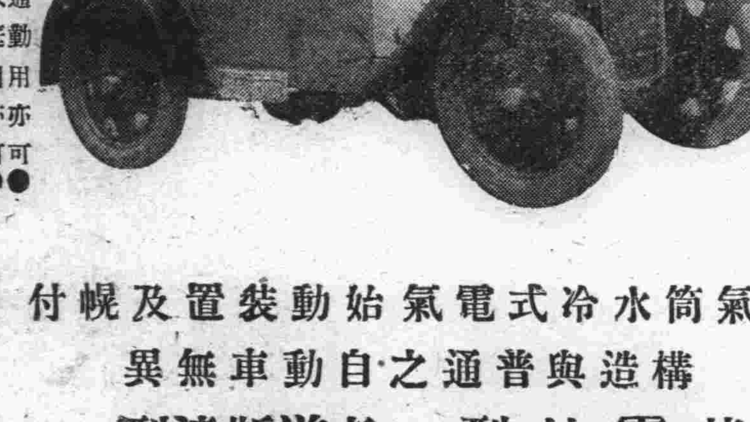

四氣筒水冷式電氣始動裝置及幌付

構造與普通之自動車無異

芝靈姑型 老道斯達型

自已運轉之講習會 開催二星期不要會費

達賓托蘇滿洲賣販所 保祥公司 大連市越後町二四、電話四九一六

娛樂茶園 寺兒溝電話三三四一番

◁陰歷三月八日▷

早場

許戲藝術大家 筱彩鳳 孫艷茹 小桂鳳 孫玉亭 孫小亭

全本 花園 呉家 曾藍衫 惡虎村

晚場

許戲藝術大家 筱麻紅 孫艷茹 小彩鳳 小桂鳳 孫玉亭 孫小亭

九江口 老媽開榜 同家 杜十娘 賭花子大燈 逛小車會 准代全景

世界大戲院

陽歷四月十日起 ◁連映三天▷

燕山鏢客

◇下期預告◇ 空前紀錄武俠大王 香艷女先鋒

可是來了連前在申津 晝夜滿座

怪俠情史

上海大戲院

(電話二二五四七) 四月十三號起演五天

●●破天荒驚人奇術歷經歐美 極妓艷歌舞明星珠喉玉韻●●

明星藝術歌舞團 登台表演

美麗少女歌舞團全體加入登台表演

團體優待券 暫行停止

五彩電光 西洋音樂 野獸跳舞

肛門病專門

痔瘡 痔瘻

外一般肛門病治療

內田醫院

大連市西公園町三(瓦斯會社前)

電話 五六五八番

招募短期夜間講習生

電氣療法講習會 開始

●●二個月卒業

●●卒業後利益甚大

無論何人皆能修得

小笠原診療院講習部

西公園町五十五番地

電話五八二四

婦女靈藥 女界福

主治婦女一切諸症强身補氣血神效 詳細說明函索卽寄▲各埠皆有出售

招募各地代理店函商卽覆

大連德記全棧大藥房總發行

女界福營口總代理店和發樂棧興茂義保興長

經濟

將以資本金二萬萬元 設滿洲開發事業會社
東京大阪有力財團現正協議 擬投鉅資擴張所有企業範圍

關於奉天城內擬設水道一事、前經市政公署立案、行將着手、惟因工費四百萬元、無法籌措、結果此議遂瀕於打消、一方滿鐵當局、亦因事業進展亟需資金、以故不能投資、惟日本國內財閥、以放棄對滿投資殊屬可惜前此以來、會屢經集合協議、開已秘密進行協議、將網羅東京大阪之有力財團、設一企業會社、查其計畫、係以資本金二億元興辦滿洲開發事業會社、對於劉正計畫中之奉天哈爾濱齊齊哈爾長春各地滿人街面安設水道一事、投以鉅資、其次並投資開發農村、要之以滿洲為舞台、對於所有之產業、均漸擴張其企業範圍、以一民間企業會社、從事開發滿蒙云

三日	八五、〇〇〇	三二
四日	八三、〇〇〇	三二
五日	九二、〇〇〇	三二
六日	九八、〇〇〇	三二
七日	九六、七〇〇	三〇
八日	九六、〇〇〇	三一
九日	一〇四、〇〇〇	三二
十日	一〇二、〇〇〇	三二

錢市三月份成交額
交易極呈盛況 行市強弱輻輳

據大連錢鈔信託會社調查、三月份大連取引所錢鈔市場之交易狀況、開行日數共為二十五日、其鈔票等之成交額與行市之高低如左、

△鈔票期貨
成交額三一九、二七〇、〇〇〇〇圓
行市 高價八三圓三五錢
低價七〇圓三〇錢、公定平均七六圓六一五
△同上現貨
成交額一五、三二七、〇〇〇
四
行市 高價八二圓八〇錢
低價七〇圓二〇錢、公定平均七六圓三三〇
△滙申
成交額 九二五、〇〇〇兩
行市 高價七三、九〇〇
低價七三〇〇〇
△鈔票對小洋
成交額 九三二、〇〇〇圓
行市 高價一一八、〇五
低價一一三、八〇、公定平均一一六、〇九〇
△金票對小洋
行市 高價一六六、九五
低價一三八、八〇
△大洋
行市 高價一〇四、〇〇
低價九八、五五
△滙煙
行市 高價七〇、〇五〇
低價六七〇〇〇

按上表觀之、可知三月份市場內強弱材料輻輳頗呈活況成交額亦呈最近稀有之鉅額

一九三〇年 美國富 及國民所得

(紐約十二日電訊)關於一九三〇年度、美國國家並國民所得、據國民工業協會發表如左

國富三千二百九十七億金元
國民所得七百十億金元
一人應攤國富二千六百七十七金元
國民所得五百七十八金元

海外大條雖見提 標金仍告騰漲
吳培初志豐永續出購進 華北現金有集中上海說

(上海十二日電訊)標金交卯接近、聞今番存付大戶恒興等如數受現之說、卯利貿付約出剎五六兩上下、時下自華北方面雖有現金集中上海然中央銀行之存風暢熾、市內存貨仍不看多、今朝銀塊雖高、而恒興吳培沙志豐永等續出購進、金價昇騰、福昌泰康潤空標金稍存外匯、美匯外銀帑空略妥微許云

四月上旬 製餅量
較去年同期減 但今後可增加

大連油房界四月上旬之豆餅生產額、共為九十四萬三千七百片、比較去年同期之百十一萬五千片、減少七萬一千三百片、其原因為滿鐵撥付之豆餅生產助成金、已告滿期之所致、然此次仍恢復撥付助成金之制度、故生產額今後當能增加、茲將上旬各日生產額及開餅家數列左

日別	豆餅生產(片)	工場數
一日	一〇三、〇〇〇	三三
二日	八四、〇〇〇	三二

長官公署召開 維持金融會議
決由商會蓋章分級持條滙款 每日祇匯十萬以廿五元為準

哈爾濱訊、潮湧般的哈幣外滙水、雖經數度維持、仍屬漲落無定、日來竟漲至四十元左右、因之道裏外兩商會聯名呈請長官公署、設法維持、長官公署據呈、轉於六日下午二時、召集本市各團體、及銀行、關道裏外兩商會、由該署政務廳長宋文林主席開會、當經公同討論維持辦法、結果一致主張、仍本以前維持舊案作去、每日由商會蓋章、分等級持條匯款、規定每日銀行匯滙十萬元、道外六萬元、道裏四萬元、至於匯水價格、暫限以二十五元為準、價期匯由銀行公會允許無限制、至五時始散會云

奧匈猶信用貸款 准其展期更新
國際清算銀行理事會可決

(巴塞爾十二日電訊)國際清算銀行理事會、關於更新對奧國匈國、及猶哥斯拉夫之信用貸款、已全會一致可決矣

南京實業部發表 國家經濟方針
利用外國資本技術 力謀開發國內產業

(上海十二日電訊)實業部根據去歲年底一中全會之決議、擬利用外國之技術與資本、以發展國家經濟、茲發表其具體的方針如左、一、為實現孫總理之實業計畫、利用平等互惠而不侵害中國主權之國家之資本技術、二、當實現之際、須與關係國家法律上稅則上之融洽、其為之同意者、或經濟團體應與國府協議後、決定辦法即(一)政府與外國工廠合資者(二)政府由外國工廠或銀行團借款者、三、其需特殊技術者、予外國工廠以暫時特許經營、共分上列三種、其第一項股對專賣品發明品、並附與優先權、其第二項利權屬於中國、債權者持有監督權、一二兩項、均予減輕工廠設備品之輸入稅、第三項種類尚未發表、惟監督權屬於政府、特許權則依產業之性質而不同、每年須向政府繳納一部份純益金迨滿期時、除流動資金外、並不作價而退還政府、但特予豁免製品之輸出稅、又其法則、現已提呈行政院、是以即將為最後的決定、蓋中國今者舍依輸入外資、已無開發產業之途、愛特從新規定此項外資輸入之標準、驟者曾因收回國權運動、極被警戒之外國投資、據觀今後總可稍趨緩和矣

滙兌莊拒收 單元哈票後 勞工大為叫苦

哈爾濱訊、哈埠各匯兌莊、自廣信哈票發生號碼關係以來、收授款項手續極感麻繁、尤其是單元此為甚、現各匯兌莊規定辦法、以後無論何種單元哈票、概行拒收、以免麻繁、該法實行後、而哈埠外省之勞工界、蓄有零星錢鈔、將接濟家中延頸嗷嗷之妻子者、大為叫苦、同時亦頗相左拋、若果常以往同照前條所謂整理金處之政策不但陷窮貧民、抑且哈幣之書極也

本埠特產 商情(十二日)

▲大豆(單位厘)

月限	開行	最高	最低	散行
四月末	四七〇	四七八〇	四七五〇	四七五〇
五月末	四八四〇	四八四〇	四八二〇	四八三〇
六月末	四八七〇	四八八〇	四八七〇	四八八〇
七月末	四九二〇	四九六〇	四九三〇	四九六〇
八月末	五〇一〇	五〇一〇	五〇一〇	五〇一〇

所成數 九十四車

▲豆餅

月限	開行	最高	最低	散行
四月限	一六三〇	一六三〇	一六三〇	一六三五
五月限	一六五五	一六五五	一六五〇	一六五〇
六月限	一六七〇	一六七〇	一六五五	一六七〇
七月末	一六九〇	一六九〇	一六九〇	一六九〇

成數 十一萬二千枚

▲豆油

限月	開行	最高	最低	散行
四月限	一三六〇	一三六〇	一三四五	一三六五
六月限	一三七五	一三七五	一三七〇	一三七〇
七月限	一三八五	一三九〇	一三八五	一三九〇
八月限	一三一〇	一三一〇	一三一〇	一三一〇

所成數 一萬九千五百箱

▲高粱

月限	開行	最高	最低	散行
四月末	三〇七〇	三〇七〇	三〇八〇	三〇四〇
五月末	三一四〇	三一六〇	三一四〇	三一五〇
六月限	三三四〇	三三五〇	三三二〇	三三三〇
七月末	三三四〇	三三四〇	三三〇〇	三三〇〇

包米未妥
所成數 四十八車

▲現貨前場

			所成數
混保大豆	帶皮 四七五〇	不帶皮 四七九〇	五十車
普通大豆	帶皮 四七一〇	不帶皮 四七一〇	十車
豆餅	一六三〇	一六三〇	三萬一千枚
豆油	一二五〇	一二五〇	一千箱
高粱	三〇一〇	三〇一〇	四車
包米	三〇〇〇	三〇〇〇	三車

本埠錢鈔

	開行	最高	最低	收行
近期	七〇四〇	七〇五〇	六九七五	七〇〇〇
遠期	七〇六〇	七〇八〇	七〇〇〇	七〇二五

所成數 近期 三百萬圓 遠期 六百十四萬圓

現貨交易

	銀對金	銀對洋	金對洋
九時	七〇五〇	一八四〇	一六七九五
十時	七〇三〇	一八三五	一六八三五
十一時	七〇三〇	一八三五	一六八三五
十二時	七〇〇〇	一八四〇	一六九一五
二時半	七〇三〇	一八三五	一六八三五
三時半	七〇三〇	一八三五	一六八三五

所成數 銀對金四十三萬八千二百萬 銀對洋 二萬四千圓

電報滙兌

倫敦銀塊	一六片十六分十五
同前場	一七片〇分〇
紐約銀塊	二八仙二分一
孟買銀塊	五三留比十六分十一
英日滙兌	二弗八〇仙八分一
美日滙兌	三三弗二分五
中美滙兌	三一弗八分七

▲上海外匯

	買	賣
日匯	一〇五兩〇〇	一〇四兩五〇〇
英匯	一先令七片八七五	一先令七片九三七五
美匯	三一弗六二五	三一弗七五〇

▲豐匯掛期

日匯	一〇六兩〇〇〇
英匯	一志七片七五〇
美匯	三一弗二五〇

▲上海標金

開行	七〇三兩〇錢
最高	七一二兩五錢
最低	七〇三兩〇錢
收盤	七〇九兩二錢

商品市場

▲美棉

現貨	六仙七六
五月	六仙一六
七月	六仙三四
十月	六仙五九
十二月	六仙七六
一月	六仙八六
三月	七仙〇一

▲大阪三品

限	前場開盤	後場收盤
四月	一三三六〇	一三三九〇
五月	一三五七〇	一三五七〇
六月	一三七一〇	一三六九〇
七月	一三八四〇	一三八五〇
八月	一三九六〇	一三九五五
九月	一三九〇〇	一三九七〇
十月	一四〇〇〇	一四〇〇〇

▲大阪棉花

開盤	
現貨	二九、一〇
定期	三二、五〇

收盤	
現貨	二二、一〇
定期	三九、五五

▲大阪期米

開盤	
現	二三、二六
中	二三、六七
期	二四、二〇

▲東京期米

開盤	
現	二三、四〇
中	二三、九三
期	二四、四六

▲仁川期米

開盤	
現	……
中	二〇、七三
期	……

▲神戶滙兌

日美 賣	三三弗八分一
日美 買	三三弗四分一
正午 買	三三弗十六分三
正午 賣	三三弗十六分五

▲大阪綿絲

限月	前場開行	後場收盤
四月	一三三六〇	一三三九〇
五月	一三五七〇	一三五七〇
六月	一三七二〇	一三六九〇
七月	一三八四〇	一三八五〇
八月	一三八六〇	一三九五〇
九月	一三九一〇	一三九七〇
十月	一三九〇〇	一四〇一〇

▲橫濱生絲

限月	前一節	前二節
四月	五三二〇	五三二〇
五月	五三四〇	五四〇〇
六月	五四八〇	五四三〇
七月	五八五〇	五八四〇
八月	五八五〇	五八三〇
九月	五八六〇	五八一〇

▲印度麻袋

綠扛袋	二四留比〇分〇
監扛袋	二七留比〇分〇
兌行	一一九留比〇分〇滙

▲大連股票

五品期	三三・一〇	三三・三〇
豆新期	……	一〇・七〇
錢鈔期	……	三三・五〇
五品期	三三・八〇	三三・六〇
豆新期	一〇・三〇	一〇・四〇
錢鈔期	三三・六〇	……

北地行市

哈爾濱(大豆)

四月	八、〇五〇	八、一〇〇
五月	八、三五〇	八、三〇〇
六月	八、六七五	八、七〇〇

哈爾濱(高粱)

四月	一六四二五	一六三七五
五月	一六九五〇	一六八〇〇
六月	一七〇二五	一七〇〇〇

(奉天奉票) 現貨 八八〇〇

(奉天大洋)

現貨	六八・一〇	……
定期	一四四七〇	一四四・二〇
高	一四五二〇	一四四・三〇

▲哈爾濱大洋 月貨 五二、四〇 五二、三〇

▲官帖現貨 吉林 七七五帖 黑龍江 一五七〇帖

各地發送量

	大豆	高粱	豆餅	雜糧
△開原	二車			九車
△四平街	二車	二車		一四車
△公主嶺	一一車	一三車	一車	一車
△長春	七三車	一一車	一九車	一八車

大連到貨量

大豆	一五〇車
高粱	六車
五雜糧	二〇車

因受驚而髮禿
一件奇事

報章前嘗登載有人受狗驚嚇髮竟濯然是乃罕見泛奇症也髮禿之普通原因大抵皆為頭瘡皮病但治以如意膏無不速愈此膏係韋廉士療膚專藥乃合舊式藥膏之長而加以改良增益而成善治鬎鬁禿瘡以及一切皮病並療湯火燙傷割破跌損蚊吮蟲螫等症

價目每匣七角六匣三元五角郵費免收遠東總發行上海江西路四五一號韋廉士藥局各藥房均有出售

此少年因患腎虧瘦楚前途黑暗

前途光明人所希翼而際此萬象更新之候尤為切盼然而此願之能否得償當視健康之情狀奚若苟體虛神倦疾病纏綿若再因循則前途黑暗之愁雲將愈遮愈密矣務宜振作精神堅決努力恢復健康君所需而達此目的者韋廉士紅色補丸而已因此丸為環球最偉大之補血健腦聖藥能使神經奮興血液強壯而清潔疲弱之軀一旦得此活潑生命之要素遍佈全身自然弱者強懦者起矣試看鑑亭君因患腎虧瘦楚前途如何黑暗而韋廉士紅色補丸如何使之頓現光明也郝君曾任山東警務督察員及煙酒稅局局長等職現寓天津老西開福興里十一號其來書云『賤體素弱肌瘦面黃復因過勞感受患腎虧瘦楚腰背疼痛屢治無效循至顏容憔悴目眶發黑寢不安席食不甘味且維殘廢前途之希望休矣後有向予盛道韋廉士紅色補丸之功者亦姑試之不料服後旬日胃納激增夜眠有序乃繼續服諸症悉愈肌膚紅潤體量增加康強壯健迥異從前是誠益元壯氣去瘋除濕之良藥也』韋廉士紅色補丸宜男宜女宜暑宜寒如尊處無從購買可向上海江西路四五一號韋廉士醫生藥局函購每瓶一元七角六瓶九元中國境內郵費免收

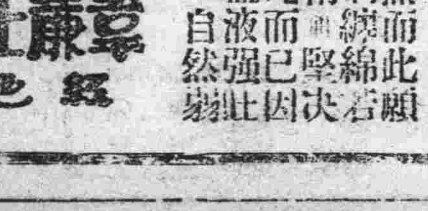

韋廉士大醫生
紅色補丸

與鮮花相輝映氣派
高超之化粧美惟有
雙美人牌面粉

請試每日增爾美顏之双美人白粉底高尚美！
夫高尚之化粧能添如花似玉之健康色者亦惟双美人是

クラブ頰紅本店謹製